

2020

İDARE FAALİYET RAPORU



**YOZGAT BOZOK ÜNİVERSİTESİ
STRATEJİ GELİŞTİRME DAİRE BAŞKANLIĞI**

**Erdoğan Akdağ Kampüsü
Divanlı Yolu 7. Km 66100 Merkez/YOZGAT**

**YOZGAT
2021**

Sunuş



17.03.2006 tarihli ve 26111 sayılı Resmi Gazete’de yayımlanarak yürürlüğe giren 5467 sayılı Kanun ve 2809 sayılı Yükseköğretim Kurumları Teşkilat Kanununa eklenen yeni ek maddelerle kurulan 15 yeni üniversiteden biri olan Yozgat Bozok Üniversitesi’nde 2019-2020 eğitim-öğretim yılı itibariyle yaklaşık 22.000 öğrenci lisans ve meslek eğitimi görmüştür. Üniversitemiz bünyesinde; 14 Fakülte, 9 Meslek Yüksekokulu, 4 Yüksekokul, 1 Araştırma ve Uygulama Hastanesi, 4 Enstitü, 16 Uygulama ve Araştırma Merkezi, 1 Teknopark ve 1 Teknoloji Transfer Ofisi bulunmaktadır. Üniversitemiz 914 öğretim elemanı, 12 yabancı uyruklu öğretim elemanı, 425 idari ve 680 diğer personelden (Sözleşmeli Personel ve İşçi) oluşmaktadır.

Fakültelerden; Fen-Edebiyat Fakültesi, Mühendislik-Mimarlık Fakültesi, Tıp Fakültesi, İktisadi ve İdari Bilimler Fakültesi, Ziraat Fakültesi, Eğitim Fakültesi, Sağlık Bilimleri Fakültesi, Veteriner Fakültesi, İlahiyat Fakültesi, İletişim Fakültesi ve Spor Bilimleri Fakültesi ile eğitim öğretime devam etmektedir. Turizm, Hukuk ve Dış Hekimliği Fakülteleri kurulmuş olup henüz eğitim öğretime başlamamıştır. Enstitülerimiz; Sosyal Bilimler, Fen Bilimleri, Sağlık Bilimleri Enstitülerinde 2019-2020 eğitim-öğretim yılında eğitime devam edilmiştir. Kenevir Araştırmaları Enstitüsü, Yozgat Bozok Üniversitesi bünyesinde 15.06.2020 tarihinde 2654 sayılı Cumhurbaşkanı Kararı ile kurulmuş olup henüz eğitim öğretime başlamamıştır.

Yüksekokullarımızdan Yabancı Diller Yüksekokulu ile Akdağmadeni Sağlık Yüksekokulu, Sarıkaya Fizyoterapi ve Rehabilitasyon Yüksekokulu eğitim öğretime devam etmektedir. Hayvansal Üretim Yüksekokulu kurulmuş olup henüz eğitim-öğretime başlamamıştır.

Meslek Yüksekokullarımızdan Sosyal Bilimler Meslek Yüksekokulu, Teknik Bilimler Meslek Yüksekokulu, Akdağmadeni Meslek Yüksekokulu, Yerköy Adalet Meslek Yüksekokulu, Sağlık Hizmetleri Meslek Yüksekokulu, Boğazlıyan Meslek Yüksekokulu, Çekerek Fuat Oktay Sağlık Hizmetleri Meslek Yüksekokulu, Şefaati Meslek Yüksekokulu ve Sorgun Meslek Yüksekokulunda eğitim-öğretime devam edilmektedir.

Yozgat Bozok Üniversitesi Araştırma ve Uygulama Hastanesi 26 Ekim 2010 tarihinde hizmet vermeye başlamış olup, hali hazırda 01.06.2018 tarihinde yeni hastane binamıza taşınarak hastalarımıza hizmet sunmaya devam etmektedir. Şu anda 23 branşta Göz Hastalıkları Polikliniği, Kadın Hastalıkları ve Doğum Polikliniği (2), Kulak Burun Boğaz Polikliniği (2), Ortopedi ve Travmatoloji Polikliniği, Anesteziyoloji ve Reanimasyon Polikliniği, Üroloji Polikliniği, Kalp ve Damar Cerrahisi Polikliniği, Genel Cerrahi Polikliniği, Beyin ve Sinir Cerrahisi Polikliniği, Göğüs Cerrahisi Polikliniği, Dermatoloji (Cildiye) Polikliniği, Enfeksiyon Hastalıkları Polikliniği, Kardiyoloji Polikliniği (2), İç Hastalıkları Polikliniği (2), Göğüs Hastalıkları Polikliniği, Nöroloji Polikliniği (2), Fiziksel Tıp ve Rehabilitasyon Polikliniği, Psikiyatri Polikliniği, Diyet Polikliniği, Çocuk Sağlığı ve Hastalıkları Anabilim Dalı (2), Çocuk Cerrahisi Polikliniği, Endokrinoloji Polikliniği ve Nefroloji Polikliniği olmak üzere 23 Profesör, 18 Doçent, 53 Dr. Öğr. Üyesi, 1 Öğr. Gör. Dr., 56 Araştırma Görevlisi, 333 Sağlık Hizmetleri, 29 İdari-Teknik ve 147 işçi ile hizmet vermektedir. Hastanemiz 37'si yoğun bakım, 173'ü servis olmak üzere toplamda 210 yatak kapasitelidir.

Üniversitemiz, devletimizin tahsis etmiş olduğu kaynaklar ölçüsünde, eğitim-öğretim, araştırma-geliştirme ve topluma hizmet faaliyetlerini başarı ile gerçekleştirebilmek ve bunu sürdürülebilir hale getirebilmek için çaba sarf etmekte, kaynaklarının etkin, verimli ve ekonomik olarak kullanılmasına büyük önem vermektedir. Sürekli iyileşme hedefinde olan üniversitemiz, Yükseköğretim Kurulu Başkanlığı tarafından yürütülen "Bölgesel Kalkınma Odaklı Misyon Farklılaşması ve İhtisaslaşma Projesi" kapsamında "Sürdürülebilir Biyomalzeme ve Biyoenerji için: Endüstriyel Kenevir" başlıklı projesi ile "İhtisaslaşan Üniversiteler" arasına girmeye hak kazanarak, önümüzdeki yıllarda bölgenin kalkınmasına ve yeni istihdam alanlarının oluşturulmasına imkan sağlayacaktır.

Yozgat Bozok Üniversitesi, 5018 sayılı Kamu Mali Yönetimi ve Kontrol Kanunu ile çerçevesi çizilen yeni mali yönetim sisteminin öngördüğü şeffaflık ve hesap verme sorumluluğunun temel dokümanlarından biri olan faaliyet raporunu bu çalışma ile 2020 yılı için tamamlayıp, kamuoyunun bilgisine sunmaktadır.

Üniversitemiz daima eğitim-öğretim, araştırma ve sağlık hizmetlerinin kalitesinden ödün vermeden "Kararlılıkla, Başarıya" yürümesini bütün Yozgat Bozok Üniversitesi ailesinin özverili çalışmalarına borçludur. 2020 yılı İdare Faaliyet Raporu'nun hazırlanması çalışmalarında emeği geçen tüm mesai arkadaşlarıma en içten teşekkürlerimi sunuyor, faaliyet raporumuzun iç ve dış paydaşlarımıza yararlı olmasını temenni ediyorum.

Prof. Dr. Ahmet KARADAĞ
Rektör

İÇİNDEKİLER	
I.GENEL BİLGİLER	5
A. Misyon ve Vizyon	5
B. Yetki, Görev ve Sorumluluklar	6
C. İdareye İlişkin Bilgiler	7
C.1 Fiziksel Yapı	7
C.2 Teşkilat Yapısı	12
C.3 Teknoloji ve Bilişim Altyapısı	13
C.4 İnsan Kaynakları	16
a) Akademik Personel	16
b) İdari Personel	19
c) Sözleşmeli Personel	21
d) Engelli İdari Personel ve İşçiler	21
C.5 Sunulan Hizmetler	23
a) Öğrenci Sayıları	23
b) Öğrenci Başarı Durumu	25
c) Akademik Hizmetler	28
C.6 Yönetim ve İç Kontrol Sistemi	44
II. AMAÇLAR ve HEDEFLER	47
A. Stratejik Amaç ve Hedefler	47
B. Diğer Hususlar	51
III. FAALİYETLERE İLİŞKİN BİLGİ ve DEĞERLENDİRMELER	56
A. Mali Bilgiler	56
1) Bütçe Uygulama Sonuçları	57
2) Temel Mali Tablolara İlişkin Açıklamalar	76
3) Mali Denetim Sonuçları	77
B. Performans Bilgileri	78
1) Program, Alt Program, Faaliyet Bilgileri	78
2) Performans Sonuçlarının Değerlendirilmesi	85
2.1) Alt Program Hedef ve Göstergeleriyle İlgili Gerçekleşme Sonuçları ve Değerlendirmeler	85
2.2) Performans Denetim Sonuçları	99
3) Stratejik Planın Değerlendirilmesi	107
4) Performans Bilgi Sisteminin Değerlendirmesi	112
5) Diğer Hususlar	113
IV. KURUMSAL KABİLİYET ve KAPASİTENİN DEĞERLENDİRİLMESİ	132
A. Stratejik Planda Öngörülemeyen Kurumsal Kapasite İhtiyaçları	132
B. Üstünlükler	132
C. Zayıflıklar	132
D. Değerlendirmeler	133
V. ÖNERİ ve TEDBİRLER	135
VI. EKLER	137
A. İç Kontrol Güvence Beyanı	137
B. Mali Hizmetler Birimi Yöneticisinin Beyanı	138

GENEL BİLGİLER

A. MİSYON VE VİZYON

Misyonumuz;

Her açıdan emsalleriyle rekabet edebilecek yeterlilikte, sorumluluk bilinci yüksek, ahlaki değerleri özümsemiş bireyler yetiştirmek; bulunduğu bölgenin coğrafi ve stratejik konumunu dikkate alarak bölgeye sağlık, eğitim, sosyo-kültür ve ekonomi alanında katkı sağlayacak çalışmalar yürütmek, ülkemizin ve insanlığın geleceğine faydalı olacak eğitim ve araştırma faaliyetlerini sürdürmektir.

Vizyonumuz;

Yüksek nitelikli eğitim, araştırma ve proje faaliyetleri yürüten, milli ve manevi değerlere sahip bireyler yetiştiren, mezunları tercih edilen, bölgesinin gelişimine yön veren, yenilikçi bir üniversite olmaktır.

B. YETKİ GÖREV VE SORUMLULUKLAR

Üniversitemiz, Türkiye Cumhuriyeti Anayasasının 130. maddesi ile 2547 sayılı Yüksek Öğretim Kanunu'nun 12. maddesinde sayılan görevlerin yerine getirilmesi için 5467 sayılı Kanun ile 1 Mart 2006 tarihinde kurulmuştur.

Anayasanın 130. maddesinde yer aldığı üzere Yükseköğretim Kurumları "Çağdaş eğitim-öğretim esaslarına dayanan bir düzen içinde milletin ve ülkenin ihtiyaçlarına uygun insan gücü yetiştirmek amacı ile orta öğretime dayalı çeşitli düzeylerde eğitim-öğretim, bilimsel araştırma, yayım ve danışmanlık hizmetleri yapmak, ülkeye ve insanlığa hizmet etmek üzere çeşitli birimlerden oluşan kamu tüzel kişiliğine ve bilimsel özerkliğe sahip kurumlar olarak" tanımlanmıştır.

Anayasanın Yükseköğretim Kurumlarının kuruluş ve organları ile işleyişleri ve bunların seçimleri, görev, yetki ve sorumlulukları ile mali kaynakların kullanılması kanunla düzenlenir hükmü gereğince hazırlanan ve yürürlükte bulunan 2547 sayılı Yükseköğretim Kanunu'nun 12. maddesinde yükseköğretim kurumlarının görevleri aşağıdaki şekilde sıralanmaktadır:

a) Çağdaş uygarlık ve eğitim-öğretim esaslarına dayanan bir düzen içinde, toplumun ihtiyaçları ve kalkınma planları ilke ve hedeflerine uygun eğitim-öğretim, bilimsel araştırma, yayım ve danışmanlık yapmak,

b) Kendi ihtisas gücü ve maddi kaynaklarını rasyonel, verimli ve ekonomik şekilde kullanarak, milli eğitim politikası ve Yükseköğretim Kurulu tarafından yapılan plan ve programlar doğrultusunda, ülkenin ihtiyacı olan dallarda ve sayıda insan gücü yetiştirmek,

c) Türk toplumunun yaşam düzeyini yükseltici ve kamuoyunu aydınlatıcı bilim verilerini söz, yazı ve diğer araçlarla yaymak,

d) Örgün, yaygın, sürekli ve açık eğitim yoluyla toplumun özellikle sanayileşme ve tarımda modernleşme alanlarında eğitilmesini sağlamak,

e) Ülkenin bilimsel, kültürel, sosyal ve ekonomik yönlerden ilerlemesini ve gelişmesini ilgilendiren sorunlarını, diğer kuruluşlarla işbirliği yaparak, kamu kuruluşlarına önerilerde bulunmak suretiyle öğretim ve araştırma konusu yapmak, sonuçlarını toplumun yararına sunmak ve kamu kuruluşlarınca istenecek inceleme ve araştırmaları sonuçlandırarak düşüncelerini ve önerilerini bildirmek,

f) Eğitim - öğretim seferberliği içinde, örgün, yaygın, sürekli ve açık eğitim hizmetini üstlenen kurumlara katkıda bulunacak önlemleri almak,

g) Yörelereindeki tarım ve sanayinin gelişmesine ve ihtiyaçlarına uygun meslek elemanlarının yetişmesine ve bilgilerinin gelişmesine katkıda bulunmak, sanayi, tarım ve sağlık hizmetleri ile diğer hizmetlerde modernleşmeyi, üretimde artışı sağlayacak çalışma ve programlar yapmak, uygulamak ve yapılanlara katılmak, bununla ilgili kurumlarla işbirliği yapmak ve çevre sorunlarına çözüm getirici önerilerde bulunmak,

h) Eğitim teknolojisini üretmek, geliştirmek, kullanmak, yaygınlaştırmak,

i) Yükseköğretimin uygulamalı yapılmasına ait eğitim - öğretim esaslarını geliştirmek, döner sermaye işletmelerini kurmak, verimli çalıştırmak ve bu faaliyetlerin geliştirilmesine ilişkin gerekli düzenlemeleri yapmaktır.

C.İDAREYE İLİŞKİN BİLGİLER

C.1 FİZİKSEL YAPI

Eğitim ve Araştırma Amaçlı Binalar

Sıra No	Bina Adı	Kapalı Alan
	FAKÜLTELER	
1	Eğitim Fakültesi	8.500
2	Fen Edebiyat Fakültesi	6.570
	Fen Edebiyat Fakültesi Ek Bina	9.069
3	İktisadi ve İdari Bilimler Fakültesi	11.500
4	İlahiyat Fakültesi	5.150
5	İlahiyat Fakültesi Ek Bina	7.767
6	İletişim Fakültesi	9.594
7	Mühendislik Mimarlık Fakültesi	52.086
8	Sağlık Bilimleri Fakültesi	6.765
9	Tıp Fakültesi Dekanlığı	5.149
10	Turizm Fakültesi (Eski Tıp Fakültesi Dekanlık)	6.020
	Turizm Fakültesi Eski Bina	6.140
11	Ziraat Fakültesi	10.000
12	Spor Bilimleri Fakültesi	Bina yapımı devam ediyor.
	YÜKSEKOKULLAR	
13	Akdağmadeni Sağlık Yüksekokulu	7.120
14	Hayvansal Üretim Yüksekokulu	Eğitim-Öğretim Başlamadı.
15	Sarıkaya Fiz. Ted. Ve Reh. Yüksekokulu	3.600
16	Yabancı Diller Yüksekokulu	Mühendislik-Mimarlık Fakültesinde Eğitime Devam ediyor.
	MESLEK YÜKSEKOKULLARI	
17	Akdağmadeni M.Y.O. Yeni Bina	9.330
18	Akdağmadeni M.Y.O. Atölye	405
19	Boğazlıyan M.Y. O.	3.871
20	Çekerek Sağlık Hizmetleri M.Y. O.	6.236
21	Sağlık Hizmetleri M.Y.O.	7.217
22	Şefaati M.Y.O.	1.940
23	Sorgun M.Y.O.	7.120
24	Sosyal Bilimler M.Y.O.	11.660 (iki M.Y.O.'nun toplam alanıdır.)
25	Teknik Bilimler M.Y.O.	
26	Yerköy Adalet M.Y.O.	4.000
	EĞİTİM VE ARAŞTIRMA AMAÇLI DİĞER BİNALAR	
27	Uygulama Camii	500
28	Merkezi Araştırma Laboratuvarı	3.600
29	Mühendislik-Mimarlık Fakültesi Laboratuvarı	2.038
30	Enstitüler	1.372
31	Teknopark	2.000
TOPLAM		216.319 m²

Kaynak: Yapı İşleri ve Teknik Daire Başkanlığı

Rektörlük ve İdari Birim Mekanlar

Sıra No	Bina Adı	Kapalı Alan
1	Rektörlük Protokol Binası	1.620
2	Rektörlük Hizmet Binası	8.820
TOPLAM		10.440 m²

Kaynak: Yapı İşleri ve Teknik Daire Başkanlığı

Sağlık Hizmetine Yönelik Mekanlar

Sıra No	Bina Adı	Kapalı Alan
1	Araştırma ve Uygulama Hastanesi Eski Bina	8.275
2	Tıp Fakültesi Morfoloji Binası (Hastane Kısmı)	41.486
TOPLAM		49.761 m²

Kaynak: Yapı İşleri ve Teknik Daire Başkanlığı

Kütüphane Amaçlı Mekanlar

Sıra No	Bina Adı	Kapalı Alan
1	Merkezi Kütüphane ve Bilgi İşlem Merkezi	6.076
TOPLAM		6.076 m²

Kaynak: Yapı İşleri ve Teknik Daire Başkanlığı

Kongre Merkezi/Konferans Salonu

Sıra No	Bina Adı	Kapalı Alan
1	Erdoğan Akdağ Kongre ve Kültür Merkezi Binası	8.100
TOPLAM		8.100 m²

Kaynak: Yapı İşleri ve Teknik Daire Başkanlığı

Ortak Kullanıma Yönelik Binalar

Sıra No	Bina Adı	Kapalı Alan
1	Yemekhane ve Kafeterya Binası	6.782
2	Bozok Çarşı Binası	2.298
3	Prof. Dr. Ekmeleddin İhsanoğlu Tarih Kültür Araştırma Merkezi+Ek Bina	1190=(1.100+90)
4	Uygulama Oteli	2.160
5	Erdoğan Akdağ Misafirhanesi	680
6	Erdoğan Akdağ Camii	1.970
7	Rektörlük Kafe	81
8	Gölet Restaurant	240
9	Kış Bahçeleri	100
TOPLAM		15.501 m²

Kaynak: Yapı İşleri ve Teknik Daire Başkanlığı

Kapalı Spor Tesisleri

Sıra No	Bina Adı	Kapalı Alan
1	Kapalı Spor Salonu	4.078
2	Futbol Sahası (Soyunma Odaları)	95
3	Kapalı Halı Saha (Soyunma Odaları)	2.140
4	Kapalı Tenis Kortu	1.090
TOPLAM		7.403 m²

Kaynak: Yapı İşleri ve Teknik Daire Başkanlığı

Diğer

Sıra No	Bina Adı	Kapalı Alan
1	Erdoğan Akdağ Doğu Kampüsü Nizamiye Giriş Kapısı	20
2	Bilal Şahin Batı Kampüsü Nizamiye Giriş Kapısı	25
3	Yozgat Bozok Üniversitesi Arıtma Tesisi	444
4	Yerköy Kaz Islah Çiftliği	1.855
TOPLAM		2.344 m²

Kaynak: Yapı İşleri ve Teknik Daire Başkanlığı

Üniversitemize Ait Açık ve Kapalı Alanlarla İlgili Bilgiler

Kurumun Fiziksel Büyüklüğü ve Altyapısı (2020 Yılı Verileri)	
Toplam Açık Alan	7.709.943,42 m ²
Toplam Kapalı Alan	315.944 m ²
Eğitim ve Araştırma Amaçlı Binalar	216.319 m ²
Rektörlük ve İdari Birim Mekanlar	10.440 m ²
Sağlık Hizmetine Yönelik Mekanlar	49.761 m ²
Kütüphane Amaçlı Mekanlar	6.076 m ²
Kongre Merkezi/Konferans Salonu	8.100 m ²
Ortak Kullanıma Yönelik Binalar	15.501 m ²
Kapalı Spor Tesisleri	7.403 m ²
Diğer	2.344 m ²

Kaynak: Yapı İşleri ve Teknik Daire Başkanlığı

Eğitim Alanları Sayıları

a) Fakültelerin Eğitim Alanı Sayıları

Eğitim Alanları Derslikler					
Eğitim Alanı	Anfi	Sınıf (Adet)	Bilgisayar Lab. (Adet)	Diğer Lab. (Adet)	Toplam Adet
0-50 Kişilik	53	115	16	121	305
51-75 Kişilik	15	17	0	1	33
76-100 Kişilik	16	22	0	0	38
101-150 Kişilik	2	6	0	0	8
151-250 Kişilik	0	0	0	0	0
251-Üzeri Kişilik	0	0	0	0	0
Toplam	86	160	16	122	384

Kaynak: Fakültelerin Birim Faaliyet Raporları

b) Yüksekokulların Eğitim Alanı Sayıları

Eğitim Alanları Derslikler					
Eğitim Alanı	Anfi	Sınıf (Adet)	Bilgisayar Lab. (Adet)	Diğer Lab. (Adet)	Toplam Adet
0-50 Kişilik	0	14	1	0	15
51-75 Kişilik	0	4	0	3	7
76-100 Kişilik	0	2	0	0	2
101-150 Kişilik	0	0	0	0	0
151-250 Kişilik	0	0	0	0	0
251-Üzeri Kişilik	0	0	0	0	0
Toplam	0	20	1	3	24

Kaynak: Yüksekokulların Birim Faaliyet Raporları

c) Meslek Yüksekokullarının Eğitim Alanı Sayıları

Eğitim Alanları Derslikler					
Eğitim Alanı	Anfi	Sınıf (Adet)	Bilgisayar Lab. (Adet)	Diğer Lab. (Adet)	Toplam Adet
0-50 Kişilik	0	60	14	29	103
51-75 Kişilik	0	49	1	2	52
76-100 Kişilik	2	13	0	2	17
101-150 Kişilik	0	9	0	0	9
151-250 Kişilik	0	1	0	0	1
251-Üzeri Kişilik	0	0	2	0	2
Toplam	2	132	17	33	184

Kaynak: Meslek Yüksekokulların Birim Faaliyet Raporları

d) Yozgat Bozok Üniversitesi Eğitim Alanı Sayıları Genel Toplamı

Eğitim Alanları Derslikler					
Eğitim Alanı	Anfi	Sınıf (Adet)	Bilgisayar Lab. (Adet)	Diğer Lab. (Adet)	Toplam Adet
0-50 Kişilik	53	193	31	150	427
51-75 Kişilik	15	70	1	6	92
76-100 Kişilik	18	37	0	2	57
101-150 Kişilik	2	15	0	0	17
151-250 Kişilik	0	1	0	0	1
251-Üzeri Kişilik	0	0	2	0	2
Toplam	88	316	34	158	596

Kaynak: Akademik Birimlerin Birim Faaliyet Raporları

C.2-YOZGAT BOZOK ÜNİVERSİTESİ TEŞKİLAT YAPISI

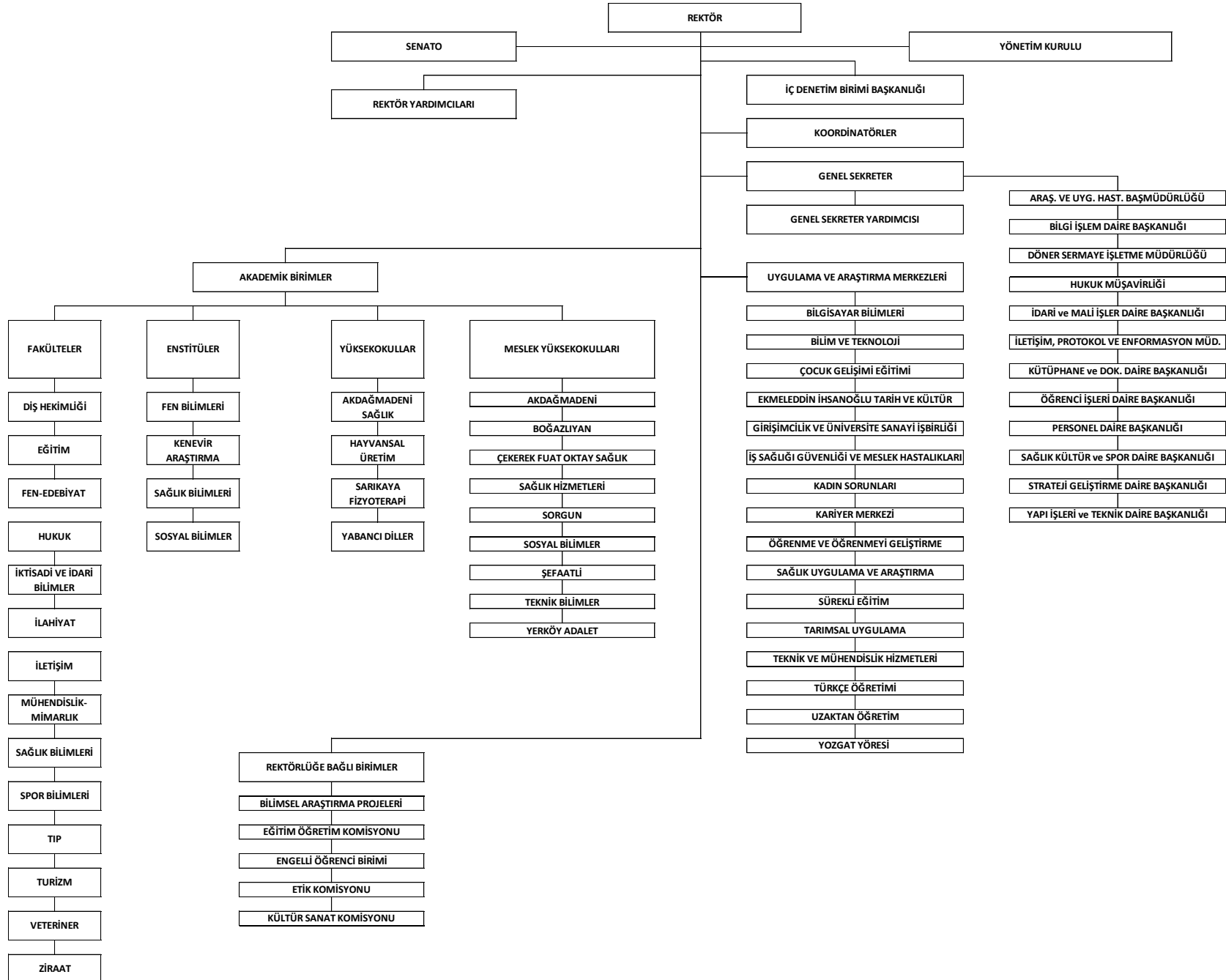

C.3- TEKNOLOJİ VE BİLİŞİM ALTYAPISI

C.3.1 Bilgi Ve Teknolojik Kaynaklar

Kaynaklar	Dizüstü	Bilgisayar	Projeksiyon	Tarayıcı	Fotokopi	Yazıcı	Faks
FAKÜLTELER							
Eğitim Fakültesi	22	145	20	11	2	45	1
Fen Edebiyat Fakültesi	72	209	30	16	3	119	2
Hukuk Fakültesi	-	-	-	-	-	-	-
İktisadi ve İdari Bilimler Fakültesi	75	385	29	1	6	80	1
İlahiyat Fakültesi	31	76	11	3	4	33	1
İletişim Fakültesi	4	19	2	2	1	16	1
Mühendislik-Mimarlık Fakültesi	107	341	124	13	13	123	1
Sağlık Bilimleri Fakültesi	23	113	27	3	3	54	1
Spor Bilimleri Fakültesi	12	32	1	-	2	22	1
Tıp Fakültesi	112	65	31	1	2	69	3
Turizm Fakültesi	3	9	1	-	-	8	-
Veteriner Fakültesi	1	20	3	3	-	11	-
Ziraat Fakültesi	26	88	16	5	3	56	2
ENSTİTÜLER							
Fen Bilimleri Enstitüsü	6	13	1	1	1	4	1
Kenevir Araştırma Enstitüsü	-	-	-	-	-	-	-
Sağlık Bilimleri Enstitüsü	5	5	5	2	1	5	1
Sosyal Bilimler Enstitüsü	4	13	1	3	1	8	1
YÜKSEKOKULLAR							
Akdağmadeni Sağlık Yüksekokulu	3	53	10	6	1	8	2
Hayvansal Üretim Yüksekokulu	1	1	1	1	-	1	-
Sarıkaya Fizyoterapi ve Rehabilitasyon	-	1	-	-	-	-	-
Yabancı Diller Yüksekokulu	7	14	1	1	2	5	-
MESLEK YÜKSEKOKULLARI							
Akdağmadeni MYO	52	100	48	3	4	64	3
Boğazlıyan MYO	18	116	17	2	1	-	1
Çekerek Fuat Oktay S.H.M.Y.O.	-	25	5	1	1	11	1
Sağlık Hizmetleri MYO	11	82	31	1	1	31	1
Sorgun MYO	12	129	19	1	2	34	2
Sosyal Bilimler MYO	11	28	3	1	-	20	1
Şefaattli MYO	0	42	5	1	1	10	1
Teknik Bilimler MYO	45	330	54	5	4	47	-
Yerköy Adalet MYO	16	109	9	1	2	20	1
HASTANE							
Araştırma ve Uygulama Hastanesi (Sağlık Uygulama ve Araştırma Merkezi)	23	345	3	16	6	190	3
GENEL SEKRETERLİĞE BAĞLI BİRİMLER							
Bilgi İşlem Daire Başkanlığı	4	13	2	1	1	5	3
Döner Sermaye İşletme Müdürlüğü	-	4	-	-	-	3	-
Hukuk Müşavirliği	2	5	-	2	1	2	1
İdari ve Mali İşler Başkanlığı	15	46	2	9	3	40	2
İletişim, Protokol ve Enformasyon Müdürlüğü	1	11	-	-	2	4	-

Kaynaklar	Dizüstü	Bilgisayar	Projeksiyon	Tarayıcı	Fotokopi	Yazıcı	Faks
Kütüphane ve Dokümantasyon Daire Başkanlığı	5	111	4	-	1	10	1
Öğrenci İşleri Daire Başkanlığı	3	18	-	3	1	12	1
Personel Daire Başkanlığı	3	13	-	5	1	9	1
Sağlık Kültür ve Spor Daire Başkanlığı	19	36	12	3	4	23	-
Strateji Geliştirme Daire Başkanlığı	6	12	-	2	2	13	1
Yapı İşleri ve Teknik Daire Başkanlığı	1	18	-	2	2	13	1
TOPLAM	761	3195	528	131	85	1228	44

Kaynak: Tüm Birimler

C.3.2 Yazılımlar

Üniversitemizde kullanılmakta olan bilgi teknolojileri ve yazılımlar aşağıda sıralanmıştır.

- 1- Bütünleşik Kamu Mali Yönetim Bilgi Sistemi (BKMYBS)
- 2- Bütçe Yönetim Enformasyon Sistemi (e-bütçe)
- 3- Harcama Yönetim Sistemi (MYS)
- 4- TÜBİTAK Projeleri Transfer Takip Sistemi (TTS)
- 5- Kamu Yatırımları Bilgi Sistemi (Ka Ya)
- 6- Elektronik Kamu Alımları Platformu (EKAP)
- 7- Personel Otomasyon Programı
- 8- Öğrenci Otomasyon Programı
- 9- Kütüphane Otomasyon Programı
- 10- İhalelerde Yaklaşık Maliyet ve Metraj Hesaplama Yazılımları,
- 11- Yükseköğretim Kurulu Ortak Veri Tabanı (YÖKSİS)
- 12- Kamu Elektronik Bordro Sistemi (e-Bordro)
- 13- Elektronik Belge Yönetim Sistemi (EBYS)
- 14- Elektronik Kamu Bilgi Yönetim Sistemi (KAYSİS)
- 15- İmza Yetkilileri Yönetim Modülü (İYEM)
- 16- Ulakbim.gov.tr, usom.u.tr, Luxriot, Milestone, Teta Kapı Güvenliği, PVM, Bozok CBS, Palo Alto, Gmail, Vcinter, Oracle, SQL Server, Visual Studio, Panaroma, Kaspersky, Yemekhane otomasyonu, Araç Personel Takibi.

Ayrıca Başbakanlık Mevzuat Bilgi Sistemi, Resmi Gazete Bilgi Sistemi, Sayıştay, Kamu İhale Kurumu, YÖK ve diğer üniversitelerin sistemlerinden yararlanılmaktadır.

Yazılım	Toplam Lisans	Kullanılan	Boş
Microsoft Office Standart 2010	1450	1375	75
Microsoft Office Standart 2013	100	32	68
Microsoft Windows 7 Pro	2907	2240	667
Microsoft Windows 8 Pro	250	19	231
Microsoft Windows 8.1 Pro	250	120	130
Microsoft Windows Server 2012 Standart	56	48	8
Microsoft Windows Server 2008 Std./Ent	70	3	67
Microsoft Windows Server 2008 R2	225	60	16
Kaspersky Antivirüs Yazılımı	1000	594	406
Autodesk Yazılımları	1250	750	500
Solidworks Yazılımı	600	400	200

Kaynak: Bilgi İşlem Daire Başkanlığı

C.4- İNSAN KAYNAKLARI

Personel Sayıları	2019 Yılı	2020 Yılı	Değişim(%)
Akademik Personel	888	914	%2
Yabancı Uyruklu Akademik Personel	12	12	%0
İdari Personel	417	425	% 1,91
Sözleşmeli İdari Personel	174	213	%22,41
İşçi	370	467	%26,21
Toplam	1861	2031	%9

Kaynak: Personel Daire Başkanlığı

a) Akademik Personel

BİRİMİ	PROF. DR	DOÇ. DR	DR. ÖĞR. ÜYESİ	ÖĞR. GÖR.	ARŞ. GÖR.	TOPLAM
Akdağmadeni Meslek Yüksekokulu			1	29		30
Akdağmadeni Sağlık Yüksekokulu			6	1	3	10
Boğazlıyan Meslek Yüksekokulu			6	21		27
Çekerek Fuat Oktay Sağlık Hizmetleri Meslek Yüksekokulu				17		17
Eğitim Fakültesi	3	7	31		14	55
Fen-Edebiyat Fakültesi	14	16	35		36	101
Hukuk Fakültesi					27	27
İktisadi ve İdari Bilimler Fakültesi	3	6	27	5	13	54
İlahiyat Fakültesi	2	6	9	8	13	38
İletişim Fakültesi			9		18	27
Mühendislik-Mimarlık Fakültesi	6	10	27	10	38	91
Rektörlük				23		23
Sağlık Bilimleri Fakültesi	1	1	14	5	16	37
Spor Bilimleri Fakültesi	1	4	4	3	6	18
Sağlık Hizmetleri Meslek Yüksekokulu			1	26		27
Kenevir Araştırma Enstitüsü		1				1
Sarıkaya Fizyoterapi Ve Rehabilitasyon Yüksekokulu			4	1		5
Sorgun Meslek Yüksekokulu		1	2	19		22
Sosyal Bilimler Meslek Yüksekokulu			5	17		22
Şefaati Meslek Yüksekokulu				14		14
Teknik Bilimler Meslek Yüksekokulu			5	38		43
Tıp Fakültesi	23	11	61	1	50	146
Turizm Fakültesi			1		4	5
Veteriner Fakültesi		1	5		6	12
Yabancı Diller Yüksekokulu				10		10
Yerköy Adalet Meslek Yüksekokulu				17		17
Ziraat Fakültesi	4	5	14		12	35
Toplam	57	69	267	265	256	914

Yabancı Uyruklu Akademik Personel

Yabancı Uyruklu Öğretim Elemanları			
Unvan	Geldiği Ülke	Çalıştığı Bölüm	Kişi Sayısı
Doçent	Azerbaycan Romanya	Müh-Mim Fakültesi Fen-Edebiyat Fakültesi	4
Öğretim Görevlisi	Suriye Almanya ABD	İlahiyat Fakültesi Müh-Mim Fakültesi Yabancı Diller Yüksekokulu	5
Dr. Öğr. Üyesi	Rusya Suriye	İlahiyat Fakültesi Kenevir Enstitüsü	3
Toplam			12

Kaynak: Personel Daire Başkanlığı

Akademik Kadrolara Yükseltilen ve Atanan Öğretim Elemanları

Üniversitemize Atanan Öğretim Elemanları	Unvanı	Açıktan	Naklen	Kurum İçi Unvan Değişikliği
	Prof. Dr.	3	3	11
Doç. Dr.	1	2	26	
Dr. Öğr. Üyesi	5	13	12	
Öğr. Gör.	20	7	-	
Arş. Gör.	22	8	-	
TOPLAM	51	33	49	

Kaynak: Personel Daire Başkanlığı

Akademik Kadrolara Yükseltilen ve Atanan Öğretim Elemanlarının Atandıkları ve Yükseltildikleri Birimler

Açıktan Atandığı Birimler	Profesör	Doç. Dr.	Dr. Öğr. Üyesi	Öğretim Görevlisi	Araştırma Görevlisi
SPOR BİLİMLERİ FAK.		3			
EĞİTİM FAK.		3	2		
FEN EDE. FAK.	2	4			
İİBF	1	3	1		
İLETİŞİM FAKÜLTESİ			1		
İLAHİYAT FAKÜLTESİ		3			
KENEVİR ENSTİTÜSÜ		1			
MÜH-MİM FAK	2	5	1		
SAĞLIK BİL. FAK.			3		
SAĞLIK HİZMETLERİ MYO			1		
SORGUN MYO		1			
SOSYAL BİL. MYO			2		
TEKNİK BİL. MYO			1		
TIP FAKÜLTESİ	6	2			
ZİRAAT FAKÜLTESİ		1			
TOPLAM	11	26	12		

Kaynak: Personel Daire Başkanlığı

2020 Yılı Akademik Personel Bürosu İlgili Yapılan Faaliyetler

Üniversitemizden Ayrılan Öğretim Elemanları	Unvanı	Naklen	İstifa	Emeklilik
	Prof. Dr.	2	1	2
	Doç. Dr.	1	2	-
	Dr. Öğr. Üyesi	12	14	1
	Öğr. Gör.	2	5	1
Arş Gör.	15	1	-	
Dolu Kadro Değişikliği Yapılan Akademik Kadrolar	Dr. Öğr. Üyesi 41 Öğr. Gör : 25		Toplam Kişi 66	
2547 Sayılı Kanun'un 34. maddesi uyarınca Üniversitemizde görev yapan yabancı öğretim elemanları	Unvanı: Profesör Doçent Öğretim Görevlisi Dr. Öğr. Üyesi		Toplam Kişi 12	

Akademik Personelin Yaş İtibariyle Dağılımı

	21-25 Yaş	26-30 Yaş	31-35 Yaş	36-40 Yaş	41-50 Yaş	51 ve Üzeri Yaş
Kişi Sayısı	17	169	257	215	180	76
Yüzde	%2	%19	%28	%23	%19	%9

Kaynak: Personel Daire Başkanlığı

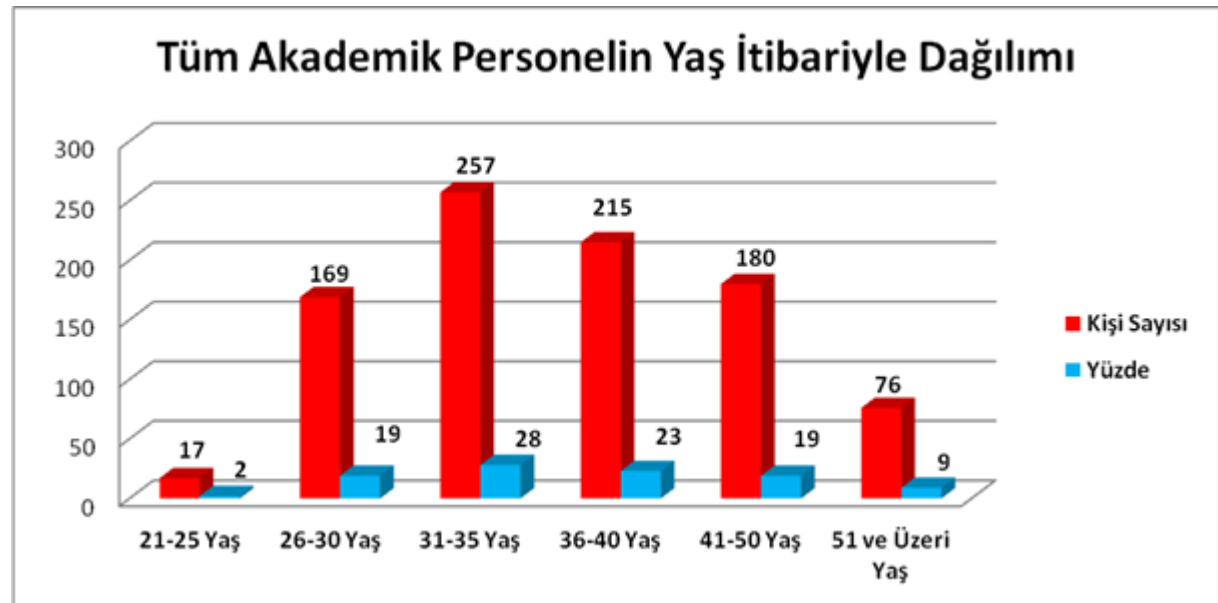

Kaynak: Personel Daire Başkanlığı

Akademik Personelin Erkek-Kadın Sayıları İtibarıyla Dağılımı

Cinsiyet	Erkek	Kadın	Toplam
Kişi sayısı	519	395	914
Yüzdesi	%56,7	%43,3	100

b) İdari Personel

İdari Personelin Hizmet Sınıflarına Göre Sayıları

YILLAR	GİH	SHS	THS	AHS	DHS	YHS	TOPLAM
2018	203	130	64	2	2	15	416
2019	208	126	63	2	2	16	417
2020	216	124	63	3	2	17	425

Kaynak: Personel Daire Başkanlığı

İdari Personel Eğitim Durumu

2020 Yılı İdari Personelin Eğitim Durumu						
	İlköğretim	Lise	Ön Lisans	Lisans	Y.Lisans	TOPLAM
Kişi Sayısı	15	50	69	256	35	425
Yüzde	%3,5	%11,8	%16,2	%60,23	%8,23	100

Kaynak: Personel Daire Başkanlığı

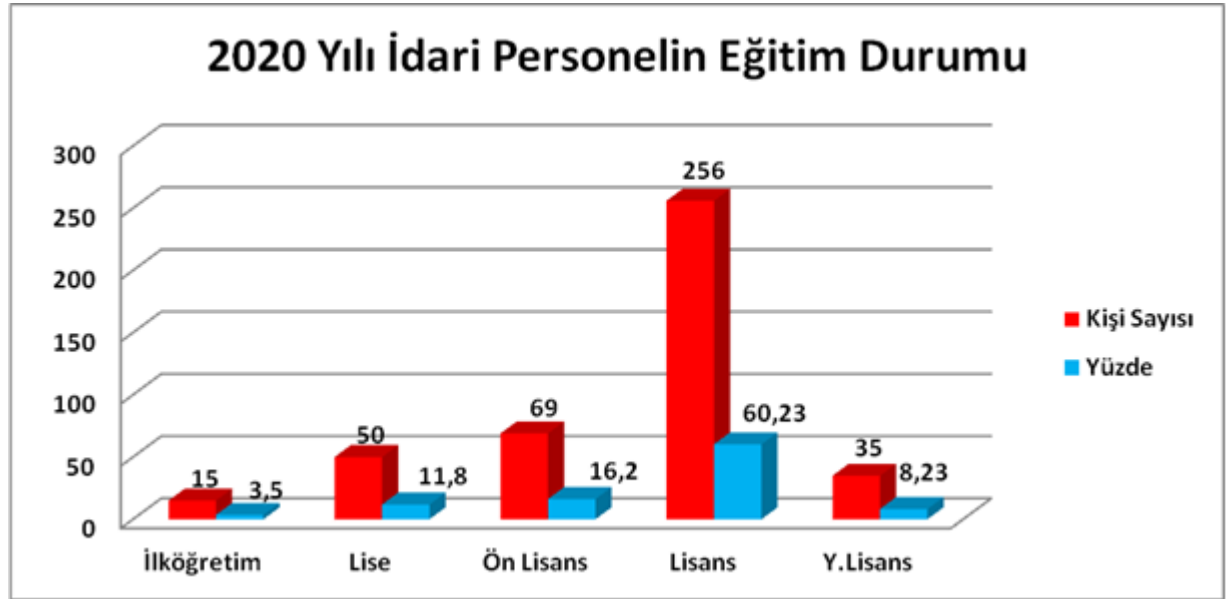

Kaynak: Personel Daire Başkanlığı

İdari Personelin Hizmet Süreleri

İdari Personelin Hizmet Süreleri							
	1-3 Yıl	4-6 Yıl	7-10 Yıl	11-15 Yıl	16-20 Yıl	21-Üzeri	TOPLAM
Kişi Sayısı	30	40	147	111	35	62	425
Yüzde	%7,06	%9,41	%34,59	%26,12	%8,24	%14,58	100

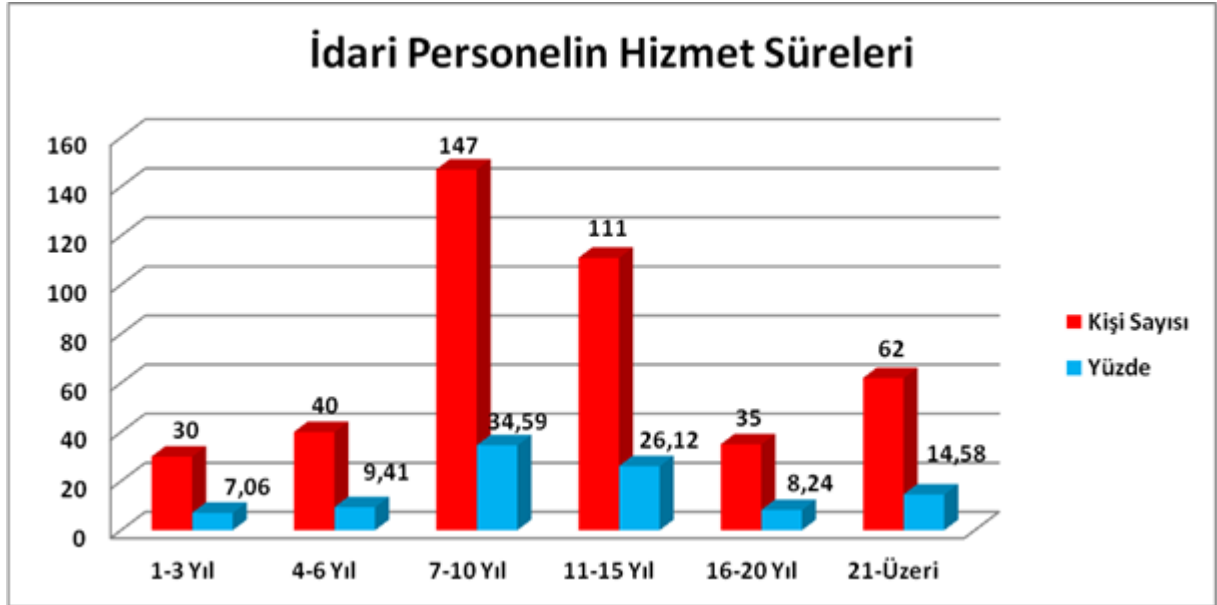

Kaynak: Personel Daire Başkanlığı

İdari Personelin Yaş İtibarıyla Dağılımı

İdari Personelin Yaş İtibarıyla Dağılımı							
	18-20 Yaş	21-25 Yaş	26-30 Yaş	31-35 Yaş	36-40 Yaş	41- Üzeri	TOPLAM
Kişi sayısı	0	7	59	142	101	116	425
Yüzde	0	1,65	13,88	33,41	23,76	27,29	100

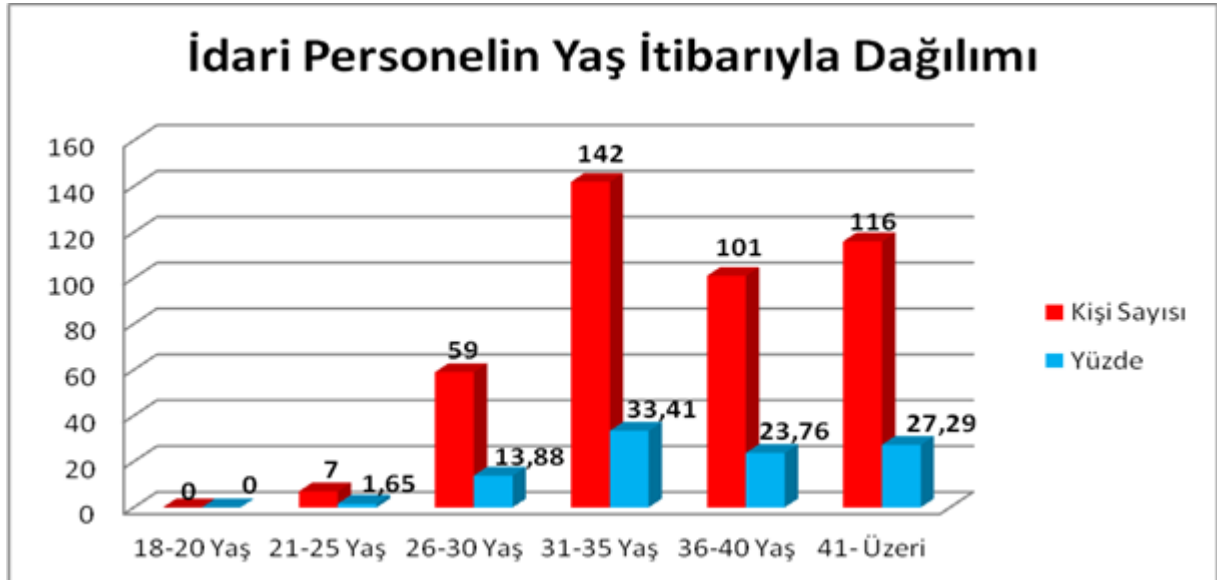

Kaynak: Personel Daire Başkanlığı

İdari Personelin Erkek-Kadın Sayıları İtibarıyla Dağılımı			
Cinsiyet	Erkek	Kadın	Toplam
Kişi sayısı	258	167	425
Yüzdesi	61	39	100

c) Sözleşmeli Personel

Sözleşmeli Personelin Yıllar İtibarıyla Kadro Dağılımı				
Yıllar	Dolu	Boş	Toplam	Kadro Doluluk Oranı(%)
2018	165	55	220	75
2019	174	61	235	74
2020	213	87	300	71

Kaynak: Personel Daire Başkanlığı

2020 Yılı İtibarıyla Sözleşmeli Personelin Unvanlarına Göre Dağılımı			
Unvan	Kadın	Erkek	Toplam
HEMŞİRE	73	72	145
BÜRO PERSONELİ	0	1	1
EBE	9	0	9
DİĞER SAĞLIK PERSONELİ	5	7	12
SAĞLIK TEKNİKERİ	11	16	27
FİZYOTERAPİST	1	2	3
AVUKAT (KISMİ ZAMANLI)	0	0	0
DIYETİSYEN	1	2	3
ECZACI	3	0	3
LABORANT	2	2	4
PSİKOLOG	1	1	2
DESTEK PERSONELİ	0	0	0
RÖNTGEN TEKNİSYENİ	1	1	2
BİYOLOG	1	1	2

Kaynak: Personel Daire Başkanlığı

d) Engelli İdari Personel

2020 yılı itibarıyla (425) adet dolu idari personel kadrosunun % (3)'ü engelli personelden oluşmuştur.

e) İşçiler

Yıllar İtibarıyla İşçilerin Kadro Dağılımı									
İşçiler	2018 Yılı			2019 Yılı			2020 Yılı		
	Kadın	Erkek	Toplam	Kadın	Erkek	Toplam	Kadın	Erkek	Toplam
Sürekli İşçiler	99	247	346	104	266	370	149	318	467
Vizeli İşçiler	-	-	-	-	-	-	-	-	-

Kaynak: Personel Daire Başkanlığı

2020 Yılı İdari Personel Bürosu İle İlgili Faaliyetler

Yapılan İşlemlerin Niteliği	Unvanlar Bazında		Genel Toplam
Naklen Atanan Personel	Unvanı	Adedi	10 Kişi
	Şef	2	
	Tekniker	1	
	Mühendis	3	
	Bilgisayar İşletmeni	2	
	Memur	1	
	Teknisyen	1	

Açıktan Atanan Personel	Unvanı	Adedi	9 Kişi
	Avukat	1	
	Hizmetli (ş)	2	
	Sekreter	1	
	Bilgisayar İşletmeni	2	
	Memur	1	
	Memur (ş)	1	
	Mühendis	1	

Kurumumuzdan Naklen Giden Personel	11 Kişi	Emekli Olan Personel	2 Kişi
Kurumumuzdan İstifa Eden Personel	2 Kişi	Kurumumuzdan Diğer Nedenlerle Ayrılan Personel	1 Kişi
Kadro Değişikliği ve Kadro İhdası	Merkez Dolu Kadro Değişikliği 133 Adet		149 Kişi
	Boş Kadro Değişikliği 16 Adet		

C.5- SUNULAN HİZMETLER

a) Öğrenci Sayıları

Toplam Öğrenci Sayıları (2019-2020 Eğitim-Öğretim Yılı)

Birim Adı	I. Öğretim			II. Öğretim			Erkek	Kız	GENEL
	E	K	Toplam	E	K	Toplam	Toplam	Toplam	TOPLAM
Mühendislik-Mimarlık Fakültesi	1572	501	2073	724	94	818	2296	595	2891
Fen-Edebiyat Fakültesi	585	966	1551	323	491	814	908	1457	2365
İktisadi ve İdari Bilimler Fakültesi	423	472	895	311	238	549	734	710	1444
Tıp Fakültesi	207	269	476	-	-	-	207	269	476
Eğitim Fakültesi	428	1025	1453	67	138	205	495	1163	1658
İlahiyat Fakültesi	255	568	823	219	316	535	474	884	1358
İletişim Fakültesi	183	129	312	-	-	-	183	129	312
Ziraat Fakültesi	134	52	186	-	-	-	134	52	186
Turizm Fakültesi	-	-	-	-	-	-	-	-	-
Hukuk Fakültesi	-	-	-	-	-	-	-	-	-
Veteriner Fakültesi	41	19	60	-	-	-	41	19	60
Sağlık Bilimleri Fakültesi	151	611	762	-	-	-	151	611	762
Akdağmadeni Sağlık YO	46	27	73	-	-	-	46	27	73
Beden Eğitimi ve Spor YO.	387	241	628	292	137	429	679	378	1057
Hayvansal Üretim Yüksekokulu	-	-	-	-	-	-	-	-	-

Birim Adı	I. Öğretim			II. Öğretim			Erkek	Kız	GENEL
	E	K	Toplam	E	K	Toplam	Toplam	Toplam	TOPLAM
Sarıkaya Fizyoterapi ve Reh. Yüksekokulu	45	16	61	0	0	0	45	16	61
Yabancı Diller YO.	-	-	-	-	-	-	-	-	-
Akdağmadeni MYO	549	482	1031	45	45	90	594	572	1166
Boğazlıyan MYO.	231	118	349	-	-	-	231	118	349
Teknik Bilimler MYO	1693	263	1956	393	24	417	1956	287	2243
Sosyal Bilimler MYO	573	408	981	146	74	220	719	482	1201
Sağlık Hizmetleri MYO.	261	644	905	162	349	511	423	993	1416
Sorgun MYO.	274	125	399	-	-	-	274	125	399
Yerköy Adalet MYO.	370	324	694	274	209	483	644	533	1177
Şefaati MYO	62	70	132	-	-	-	62	70	132
Çekerek Fuat Oktay SHMYO	28	98	126	-	-	-	28	98	126
Fen Bilimleri Enstitüsü	317	136	453	-	-	-	317	136	453
Sağlık Bilimleri Enstitüsü	74	85	159	-	-	-	74	85	159
Sosyal Bilimler Enstitüsü	235	137	372	-	-	-	235	137	372
Toplam	9124	7786	16910	2956	2115	5071	11950	9946	21896

Kaynak: Öğrenci İşleri Daire Başkanlığı

Öğrenci Sayılarındaki % lik Artış

2018-2019 Eğitim- öğretim yılı öğrenci sayıları	1. Öğretim		2. Öğretim		Toplam Erkek	Toplam Kız	Genel Toplam
	Erkek	Kız	Erkek	Kız	11118	10169	21287
	8292	8054	2826	2115			
2019-2020 Eğitim- öğretim yılı öğrenci sayıları	1. Öğretim		2. Öğretim		Toplam Erkek	Toplam Kız	Genel Toplam
	Erkek	Kız	Erkek	Kız	11950	9946	21896
	9124	7786	2956	2115			
Öğrenci Sayılarındaki %'lik Artış	Erkek	Kız	Erkek	Kız	Toplam Erkek	Toplam Kız	Genel Toplam
	10	-3,4	4,60	0	7,4	-2,20	2,86

b) Öğrenci Başarı Durumu

FAKÜLTE/YÜKSEKOKUL	2019-2020 Eğitim Öğretim Yılı Başarı Oranı
Mühendislik-Mimarlık Fakültesi	% 85,57
Fen-Edebiyat Fakültesi	% 90,98
İktisadi ve İdari Bilimler Fakültesi	% 86,55
Tıp Fakültesi	% 99,23
Eğitim Fakültesi	% 95,66
İlahiyat Fakültesi	% 94,79
İletişim Fakültesi	% 81,40
Ziraat Fakültesi	% 92,05
Akdağmadeni Sağlık Yüksekokulu	% 98,18
Beden Eğitimi ve Spor YO.	% 95,15
Sağlık Bilimleri Fakültesi	% 98,38
Çekerek Fuat Oktay Sağlık Hizmetleri Meslek Yüksekokulu	% 92,94
Veteriner Fakültesi	% 98,32
Akdağmadeni Meslek Yüksekokulu	% 86,96
Boğazlıyan MYO.	% 83,67
Sağlık Hizmetleri MYO.	% 95,16
Sorgun MYO.	% 90,53
Yerköy Adalet MYO.	% 92,00
Fen Bilimleri Enstitüsü	% 82,67
Sağlık Bilimleri Enstitüsü	% 95,23
Sosyal Bilimler Enstitüsü	% 76,67
Şefaatli Meslek Yüksekokulu	% 94,18
Teknik Bilimler Meslek Yüksekokulu	% 71,41
Sosyal Bilimler Meslek Yüksekokulu	% 67,70
ÜNİVERSİTEMİZ GENEL BAŞARI ORANI	%90,02

Kaynak: Öğrenci İşleri Daire Başkanlığı

Enstitülere Göre Lisansüstü Program Sayıları

Enstitülere Göre Lisansüstü Program Sayıları			
Enstitüler	Yüksek Lisans Program Sayısı	Doktora Program Sayısı	Toplam
Fen Bilimleri Enstitüsü	10	4	14
Sağlık Bilimleri Enstitüsü	2	-	2
Sosyal Bilimler Enstitüsü	10	2	12
Toplam	22	6	28

Kaynak: Öğrenci İşleri Daire Başkanlığı

Fakülte ve Yüksekokullara Göre Lisans Program Sayıları

Fakülte ve Yüksekokullara Göre Lisans Program Sayıları	
Fakülteler/Yüksekokullar	Lisans Program Sayısı
Mühendislik-Mimarlık Fakültesi	12
Fen-Edebiyat Fakültesi	18
İktisadi ve İdari Bilimler Fakültesi	11
Tıp Fakültesi	1
İlahiyat Fakültesi	4
Eğitim Fakültesi	9
Ziraat Fakültesi	4
İletişim Fakültesi	3
Hukuk Fakültesi	-
Veteriner Fakültesi	1
Turizm Fakültesi	-
Sağlık Bilimleri Fakültesi	3
Spor Bilimleri Fakültesi	5
Akdağmadeni Sağlık Yüksekokulu	1
Sarıkaya Fizyoterapi ve Rehabilitasyon Yüksekokulu	-
Yabancı Diller Yüksekokulu	-
Hayvansal Üretim Yüksekokulu	-
Toplam	72

Kaynak: Öğrenci İşleri Daire Başkanlığı

Meslek Yüksekokullarına Göre Ön Lisans Program Sayıları

Meslek Yüksekokullarına Göre Ön Lisans Program Sayıları	
Meslek Yüksekokulları	Ön Lisans Program Sayısı
Akdağmadeni Meslek Yüksekokulu	17
Yerköy Adalet Meslek Yüksekokulu	6
Boğazlıyan Meslek Yüksekokulu	7
Sağlık Hizmetleri Meslek Yüksekokulu	11
Sorgun Meslek Yüksekokulu	7
Şefaati Meslek Yüksekokulu	4
Teknik Bilimler Meslek Yüksekokulu	24
Sosyal Bilimler Meslek Yüksekokulu	10
Çekerek Fuat Oktay Sağlık Hizmetleri MYO	4
Toplam	90

Kaynak: Öğrenci İşleri Daire Başkanlığı

c) Akademik Hizmetler

Eğitim-öğretim faaliyeti sunan fakültelerimiz; Eğitim Fakültesi, Fen-Edebiyat Fakültesi, İktisadi ve İdari Bilimler Fakültesi, İlahiyat Fakültesi, İletişim Fakültesi, Mühendislik-Mimarlık Fakültesi, Ziraat Fakültesi, Tıp Fakültesi, Turizm Fakültesi, Hukuk Fakültesi, Veteriner Fakültesi, Spor Bilimleri Fakültesi ve Sağlık Bilimleri Fakültesi'nden ibarettir.

Eğitim öğretim hizmeti sunan enstitülerimiz; Fen Bilimleri Enstitüsü, Sağlık Bilimleri Enstitüsü ve Sosyal Bilimler Enstitüsü'dür.

Eğitim öğretim hizmeti sunan yüksekokullarımız; Akdağmadeni Sağlık Yüksekokulu, Yabancı Diller Yüksekokulu, Sarıkaya Fizik Tedavi ve Rehabilitasyon Yüksekokulu'ndan ibarettir.

Eğitim öğretim hizmeti sunan meslek yüksekokullarımız; Akdağmadeni Meslek Yüksekokulu, Boğazlıyan Meslek Yüksekokulu, Sağlık Hizmetleri Meslek Yüksekokulu, Sorgun Meslek Yüksekokulu, Yerköy Adalet Meslek Yüksekokulu, Sosyal Bilimler Meslek Yüksekokulu, Teknik Bilimler Meslek Yüksekokulu Şefaati Meslek Yüksekokulu, Çekerek Sağlık Hizmetleri Meslek Yüksekokulu'dur.

Eğitim öğretim hizmeti sunan Rektörlüğe bağlı bölümler; Atatürk İlkeleri ve İnkılap Tarihi Bölümü, Güzel Sanatlar Bölümü, Türk Dili Bölümü'dür.

1- FAKÜLTELER

a) Eğitim Fakültesi

Yozgat Bozok Üniversitesi Eğitim Fakültesi, Milli Eğitim Bakanlığı'nın 04/11/2008 tarihli ve 25088 sayılı yazısı üzerine, Bakanlar Kurulunca 10/11/2008 tarihinde kurulmuş olup, Eğitim-Öğretim faaliyetlerini Yozgat Bozok Üniversitesi Erdoğan Akdağ Kampüsü'nde Eğitim Fakültesi binasında 8 bölüm ile eğitim-öğretim faaliyetlerini sürdürmektedir. Ayrıca Pedagojik Formasyon Eğitimi Sertifika Programı eğitimi verilmektedir.

b) Fen-Edebiyat Fakültesi

Fakülte, 3 Kasım 1994 tarihli ve 22100 sayılı Resmi Gazete'de yayımlanan, 24.08.1994 tarihli ve 94/6138 sayılı Bakanlar Kurulu Kararıyla Erciyes Üniversitesi Rektörlüğü'ne bağlı olarak Yozgat Fen-Edebiyat Fakültesi adıyla kurulmuştur. Daha sonra, 01 Mart 2006 tarihli ve 5467 Sayılı Kanunla kurulan, Bozok Üniversitesi Rektörlüğü'ne bağlanan Fen Edebiyat Fakültesi bünyesinde, şu an 2019-2020 eğitim-öğretim yılı itibarıyla; Fizik, Kimya, Matematik, Biyoloji, Moleküler Biyoloji ve Genetik, Tarih, Türk Dili ve Edebiyatı, Yabancı Diller, Arkeoloji, Sanat Tarihi, Sosyoloji ve Psikoloji bölümleri bulunmaktadır. Fakültemizde, 14 Profesör, 16 Doçent, 35 Dr. Öğr. Üyesi ve 36 Araştırma Görevlisi olmak üzere, toplam 101 akademik personel çalışmaktadır. Ayrıca 5 idari personel ve sürekli işçi olarak çalışan 5 adet personelimiz olmak üzere toplam 111 personel ile 2.365 öğrencimize hizmet verilmektedir.

Fakültemiz; bilimsel gelişmeleri takip edip, mevcut araştırma kapasitesini artırma gayreti içerisinde. Gerektiğinde bölge koşullarına ve üniversite vizyonuna uygun yönlendirmeleri benimseyerek, akademik ve mali hedeflerini gözden geçirmekte ve belirlemektedir.

c) Hukuk Fakültesi

Yozgat Bozok Üniversitesi Rektörlüğüne bağlı olarak Hukuk Fakültesinin kurulması; Milli Eğitim Bakanlığının teklif yazısına istinaden, 28/03/1983 tarihli ve 2809 sayılı Kanunun ek 30 uncu maddesine göre, Bakanlar Kurulu'nca 13/06/2016 tarihinde 2016/8969 sayılı Kararı ile kurulmuştur. Hukuk fakültesinin henüz bir yerleşkesi bulunmamaktadır geçici olarak eski Mühendislik-Mimarlık Fakültesinde toplam 27 araştırma görevlisi ile eğitim-öğretim faaliyetlerine devam etmektedir.

Yozgat Bozok Üniversitesi Hukuk Fakültesi, toplumun adalet ihtiyacına cevap verebilecek hukukçuları yetiştirme amacına sahip, hukukun her alanında mezunları tercih edilen, ayrıca bilimsel araştırma ve yayın faaliyetleriyle ülkemizde hukuk biliminin gelişimine öncülük etmeyi amaçlayan bir fakültedir.

d) İktisadi ve İdari Bilimler Fakültesi

1994 yılında Erciyes Üniversitesi'ne bağlı olarak kurulan fakültemiz, 1995–1996 eğitim öğretim yılında İşletme Bölümü'ne öğrenci alarak eğitim faaliyetlerine başlamıştır. 2006 yılında Yozgat Bozok Üniversitesi'nin kurulmasının ardından Yozgat Bozok Üniversitesi İktisadi ve İdari Bilimler Fakültesi adını alan Fakültemiz bünyesinde şu anda 7 bölüm bulunmaktadır. 710 kız, 734 erkek olmak üzere toplam 1444 öğrencimize Lisans Eğitimi verilmektedir

Fakülte; çağdaş işletmeciliğin ihtiyaç duyduğu, dünya standartlarına uygun ve aynı zamanda ülkemizin gereksinimlerini en iyi şekilde karşılayabilecek, nitelikli eğitim görmüş, yabancı dil bilen, küçülen dünyada aktif görev üstlenebilecek, bilgisayar ve internet kullanımı ile farklı bir boyut kazanan yenedünya işletmeciliğinde rol alabilecek dinamik işletmeciler yetiştirmeyi amaçlamaktadır. Bilgisayar destekli derslerin yürütülmesi için iki adet 40 kişi kapasiteli bilgisayar laboratuvarı bulunmaktadır.

e) İlahiyat Fakültesi

Yozgat Bozok Üniversitesi Bilal Şahin İlahiyat Fakültesi 2010 yılında kurulmuştur. Üniversitemiz ile hayırsever işadamı Bilal Şahin arasında yapılan protokol kapsamında yaptırılarak 22.12.2011 tarihinde teslim edilen Fakülte binası, 5.150 m² kapalı alana sahip olup, bu alan içinde; 12 derslik, 2 anfi ve 1 konferans salonu ile öğretim üyeleri odaları ve eğitimi binasının hemen yanında da 450 kişilik Uygulama Camii bulunmaktadır. Öğrenim süresi, bir yıl hazırlıktan sonra dört yıl olan İlahiyat Fakültesi, 2012-2013 öğretim yılında İlahiyat lisans programına ilk kez öğrenci almıştır.

Ülkemizin ilim ve irfan kaynağı üniversiteleri arasında yerini alan genç Bozok Üniversitesi, evrensel bilim ilkelerinin hayat bulduğu, ayrımcı yaklaşımların değil çalışma barışı ve huzurun var olduğu bir ortamda eğitim ve öğretim sunmaya devam etmektedir.

İlahiyat Fakültesi 2011-2012 eğitim- öğretim yılından bu yana ülkemiz gençlerine kaliteli bir eğitim vermeye devam etmektedir. Fakültemiz, 38 (otuz sekiz) öğretim elemanımızla, ilahiyat lisans eğitimi, bir yıl zorunlu hazırlık dahil toplam beş yıllık bir eğitimi kapsamaktadır. Fakültemizde halen 1358(bin üç yüz elli sekiz) öğrencimiz eğitim görmektedir.

Fakültemizde Temel İslam Bilimleri, Felsefe ve Din Bilimleri ve İslam Tarihi ve Sanatları bölümünde tezli yüksek lisans ve doktora programları da yürütülmektedir. Yurt dışı ve yurt içi yükseköğretim kurumlarıyla Erasmus, Farabi, Mevlana programları çerçevesinde ikili anlaşmalar yapılmaktadır.

f) İletişim Fakültesi

Bilgi toplumu, iletişim, bilgi, medya çağı diye tanımlanan ve baş döndürücü bir hızla değişen, kitle iletişim araçları sayesinde gündemin anbean değiştiği en önemlisi de belirlendiği bir dönemde yaşamaktayız. Yozgat Bozok Üniversitesi de böylesine dinamik bir sektörde rekabet edebilecek, toplumu olumlu yönde kanalize edecek, evrensel değerlere sahip, yetkin ve donanımlı iletişimciler yetiştirmek üzere İletişim Fakültesi'ni kurmuştur.

Fakültenin; Milli Eğitim Bakanlığı'nın 26/01/2009 tarihli ve 2494, 2495 sayılı kararları üzerine, 28/03/1983 tarihli ve 2809 sayılı kanunun ek 30. maddesine göre, Bakanlar Kurulu'nca 02/02/2009 tarihinde kurulması kararlaştırılmıştır. Fakültemizde, Radyo Televizyon ve Sinema, İletişim Bilimleri, Gazetecilik ve Halkla İlişkiler ve Reklamcılık olmak üzere 4 bölüm bulunmaktadır.

Fakültemizin, Yükseköğretimle ilgili amaç ve ilkelerin belirlenmesi ve bütün yükseköğretim kurumlarının ve üst kuruluşlarının teşkilatlanma, işleyiş, görev, yetki ve sorumlulukları ile eğitim - öğretim, araştırma, yayım, öğretim elemanları, öğrenciler ve diğer personel ile ilgili esasları bir bütünlük içinde düzenlenmesi halen yürürlükte olan 2547 sayılı Yasa kapsamında gerçekleştirilmektedir. Tüm yükseköğretim kurumlarında olduğu gibi, asli görevleri arasında eğitim - öğretim, araştırma ve toplumsal katkıların yer aldığı Fakültemizde görevli akademik personelin görev ve sorumlulukları 2547 sayılı Yükseköğretim Yasası kapsamında, idari personelin görev ve sorumluluk alanları ise 657 sayılı Yasa kapsamında tanımlanmıştır.

Mühendislik-Mimarlık Fakültesi eski binası Fakültemize tahsis edilmiş olup; 27 akademik personel ve 1 idari, 2 teknik ve 3 sürekli işçi olmak üzere 6 adet personeli ve 312 öğrencisi bulunmaktadır.

g) Mühendislik-Mimarlık Fakültesi

Fakültemiz Erciyes Üniversitesi'ne bağlı "Yozgat Mühendislik-Mimarlık Fakültesi" adıyla 11.07.1992 de kurulmuş olup, 1994-1995 Eğitim-Öğretim yılında Makine ve İnşaat Mühendisliği bölümlerine, 1995-1996 Eğitim-Öğretim yılında da Jeoloji Mühendisliği ve Mimarlık bölümlerine öğrenci alınarak faaliyete geçmiştir. 2006 yılında Bozok Üniversitesi'nin kurulması ile Fakültemiz Bozok Üniversitesi'nin bünyesine geçmiştir. Halen Makine Mühendisliği, İnşaat Mühendisliği, Jeoloji Mühendisliği, Mimarlık, Şehir ve Bölge Planlama, Elektrik Elektronik Mühendisliği, Biyosistem Mühendisliği, Bilgisayar Mühendisliği bölümleri ile eğitim-öğretimine devam edilmektedir. Endüstri Mühendisliği Bölümü de kurulmuş olup, önümüzdeki dönemlerde eğitim-öğretime geçmesi planlanmaktadır. 2008-2009 eğitim-öğretim döneminden itibaren Makine Mühendisliği, İnşaat Mühendisliği, Jeoloji Mühendisliği Bölümlerinde ve 2014-2015 eğitim-öğretim döneminden itibaren ise Elektrik Elektronik Mühendisliği Bölümünde ikinci öğretim eğitimi yapılmaya başlanmıştır. Fakültemiz 2015-2016 eğitim-öğretim yılı bahar dönemi mayıs ayında yeni hizmet binasında hizmet vermeye başlamıştır.

İlk mezunlarını 1997-1998 eğitim-öğretim yılında vermiş olan Fakültemiz, bugüne kadar 4762 mezun vermiştir. Halen sekiz bölümde 2891 öğrencisi bulunmakta olup 49.474 m² öğretim binası, 1.643 m² Dekanlık Binası ve 969 m² Konferans Salonu bulunmaktadır. Mezunlarımız kamu kurum ve kuruluşları ile özel sektörde iş bulma olanaklarına sahiptir.

Kaliteli öğretim-araştırma kadrosu ve geniş uygulama olanaklarıyla öğrencilerini geleceğin sorunlarını çözmeye hazırlayan ve özgün araştırmalar yapan Mühendislik-Mimarlık Fakültesi, 91 akademik personeli ve 2.891 öğrencisi ile uygulamalı eğitim yapan ve daha çok sanayiye eleman yetiştirmeyi hedefleyen bir kurumdur. Çağımızda, her geçen gün yeni bilgi ve teknolojiler üretilmektedir. Bilimdeki ilerlemeleri izlemek ve aktarmak, bilimsel çalışmalar yaparak bilimsel ilerlemelere katkıda bulunmak biz mühendis ve mimarların görevidir. Büyük Atatürk'ün işaret ettiği çağdaş medeniyetler seviyesinin yakalanmasında üniversitelerin önemi çok büyüktür. Çünkü üniversiteler gelişimin lokomotifleridir. Özellikle mühendis ve mimarların bu gelişimdeki payları ve sorumlulukları daha somuttur. Mühendis ve mimarlar insanlığın gelişimi için, inşaattan genetiğe, bilgisayar ve elektronik teknolojilerinden uzay çalışmalarına kadar çok geniş alanlarda geliştirilen ve ekonomik değerleri milyon dolarlarla ifade edilen projelerde önemli sorumluluklar üstlenmektedir.

Fakültemiz, çağdaş ders araç ve gereçleri, laboratuvar, bilgisayar ve internet bakımından Rektörlüğümüzün sağladığı imkânlarla ve öğretim elemanlarımızın özverili çalışmaları ile hızla gelişmektedir. Öğrencilerimizin güzel bir ortam içerisinde başarılı ve mutlu olabilmeleri için barınma, burs, ulaşım, araştırma, spor ve kültürel olanaklar mevcut olup, geliştirilmeye devam edilmektedir.

h) Sağlık Bilimleri Fakültesi

Fakültemiz, Yükseköğretim Kurulu Başkanlığının onayı ve 10.10.1996 tarihli ve 96/8655 sayılı Bakanlar Kurulu Kararına istinaden Erciyes Üniversitesi Yozgat Sağlık Yüksekokulu Hemşirelik Bölümü'nün açılmasıyla 1997-1998 yılında eğitim-öğretim hizmeti vermeye başlamıştır. 17/03/2006 tarihli ve 26111 sayılı Resmi Gazetede yayımlanan 5467 sayılı Kanunla yeni kurulan Bozok Üniversitesi Rektörlüğüne bağlanmıştır. 26 Kasım 2017 tarihinde Resmi Gazete'de yayımlanan Kanun ile Sağlık Yüksekokulu kapatılarak Sağlık Bilimleri Fakültesine dönüşmüştür.

Fakültemizde dersler teorik ve uygulamalı olarak sürdürülmektedir. Derslerin uygulamaları; Bozok Üniversitesi Sağlık Uygulama ve Araştırma Merkezi, Yozgat İl Sağlık Müdürlüğüne bağlı birimlerde, Özel Rehabilitasyon Merkezi, Huzurevleri, Sosyal Hizmetler Çocuk Yuvası ile Milli Eğitime bağlı kreş, anaokulu ilkokul ve özel eğitim okullarında yürütülmektedir. Fakültemizin amacı; bireyin, ailenin ve toplumun sağlığını yükseltmeye odaklanmış, alanı ile ilgili bilgi ve beceriyle donatılmış, yaşam boyu öğrenme becerisi geliştirmiş, ekip ruhu ile çalışabilme özellikleri kazanmış, yenilikçi, araştırmacı, rekabetçi ve girişimci hemşireler yetiştirmektir. Fakültemiz ayrıca kaliteli eğitim anlayışı ve akademik personel tarafından gerçekleştirilen bilimsel çalışmalarla ulusal ve uluslararası düzeyde tercih edilen, seçkin bir kurum olmayı amaçlamaktadır. Bu amaçlar doğrultusunda Fakültemiz bünyesinde, Hemşirelik Bölümü, Ebelik Bölümü, Çocuk Gelişimi Bölümü, Sosyal Hizmet Bölümü, Sağlık Yönetimi Bölümü, Acil Yardım ve Afet Yönetimi Bölümü, Beslenme ve Diyetik Bölümü ile Fizyoterapi ve Rehabilitasyon Bölümü bulunmaktadır.

i) Spor Bilimleri Fakültesi

26 Şubat 2010 tarihli ve 27505 sayılı Resmi Gazete'de yayımlanan Bakanlar Kurulu Kararı ile kurulan Yüksekokulumuz, 15/06/2020 tarihli ve 2654 sayılı Cumhurbaşkanlığı Kararı ile Spor Bilimleri Fakültesine dönüşmüştür. Fakültemiz; ilköğretim ve lise düzeyindeki okullara Beden Eğitimi ve Spor Öğretmenleri ile çeşitli branşlarda Antrenör ve Gençlik ve Spor Bakanlığı'na bağlı birimlerin çeşitli kademelerine yönetici yetiştirmek amacıyla eğitim-öğretim faaliyetlerine devam etmektedir.

Fakültemiz ilk defa 2016-2017 eğitim-öğretim yılında; Antrenörlük Eğitimi Bölümü normal örgün öğretim programına 60, Antrenörlük Eğitimi Bölümü normal ikinci öğretim programına 60 ve Beden Eğitimi ve Spor Öğretmenliği Bölümü normal örgün öğretim programına 61 öğrenci olarak eğitim-öğretim faaliyetine başlamıştır.

Gelişen ve büyüyen Fakültemiz; 2017-2018 Eğitim-Öğretim yılında Spor Yöneticiliği Bölümü normal örgün ve normal ikinci öğretim programlarına da 60'şar öğrenci almıştır.

2019-2020 Eğitim-Öğretim yılında Beden Eğitimi ve Spor Öğretmenliği Bölümüne 40 öğrenci, Antrenörlük Eğitimi Bölümü ve ikinci öğretim programlarına 80'er öğrenci, Spor Yöneticiliği normal ve ikinci öğretim programlarına 80'er öğrenci alınmış olup toplam 1057 öğrenci ile eğitim-öğretim

faaliyetlerine devam etmektedir. Rekreasyon bölümümüz kurulmuş olup, yakın zamanda öğrenci alımına başlayacaktır.

Spor Bilimleri Fakültemizin öğretim dili Türkçe, öğrenim süresi 4 yıldır (8 Yarıyıl). 4 yıllık programı tamamlayanlara lisans diploması verilmektedir.

j) Tıp Fakültesi

Ülkemize ve Yozgat halkına iyi hizmet verebilecek evrensel ölçülere uygun, mezuniyet öncesi ve sonrası eğitim veren, çağdaş pratisyen ve uzman hekimler yetiştiren, yerel ve ulusal ölçekte toplumun sağlık problemlerine yönelik koruyucu ve tedavi edici hizmetler sunan, deneysel ve klinik bilimsel araştırmalarda ulusal ve uluslararası düzeyde başarı sağlamış bir Tıp Fakültesi olmak amacıyla 2007 yılında kurulmuştur. Bünyesinde bölüm ve anabilim dallarının kurulması 23/08/2007 tarihli Yükseköğretim Genel Kurulu'nda; 2547 Sayılı Kanunun 2880 Sayılı Kanunla değişik 7/d-2 maddesiyle 2809 Sayılı Kanunun 3. maddesi uyarınca uygun bulunmuştur. Fakültemiz, Ülkenin sağlık sorunlarını tanıyan ve araştırmaları ile bunlara çözüm arayan bölgesel ve ulusal bazda yaptığı hizmetlerle toplum sağlığının ve yaşam kalitesinin iyileştirilmesine dönük hizmetler sunmak, yöresel yer altı jeotermal kaynaklardan faydalanarak fizik tedavi alanında yöremizi bir merkez haline getirmek, kaliteli sağlık hizmeti sunmak, yapılan bilimsel çalışmalarda ulusal ve uluslararası düzeyde ismini duyurmak vizyonundadır.

Yozgat Bozok Üniversitesi Tıp Fakültesi kurulduğu günden bugüne eğitim ve sağlık hizmetlerini çağın gerekleri doğrultusunda ve bilim ışığında yürütmeye çalışan, her geçen gün güçlenen akademik kadrosu, sürekli geliştirilen alt yapısı ve donanımı ile bölgemiz insanına hizmet sunumunu gerçekleştiren genç bir kuruluştur.

Çağdaş yönetim anlayışında kurumun, kurumsallaşarak gelişimi, aynı zamanda kurumun ve çalışanlarının başarısının izlenmesi ile sürdürülebilirliğin takip edilmesi ve sürekli gelişimin sağlanması amacıyla stratejik plan hazırlanması önemli bir yaklaşım olarak kabul edilmektedir. Bu itibarla ulusal ve uluslararası platformlarda hatırı sayılır bir konumda olabilmeyi hedefleyen Yozgat Bozok Üniversitesi Tıp Fakültesinin, gelişmiş ülke üniversitelerinin yaptığı gibi stratejik planı hazırlanması 2017 yılı içerisinde tamamlanmıştır.

Yozgat Bozok Üniversitesi Tıp Fakültesi Stratejik Planı, fakültemizin sahip olduğu kaynakları tespit etmede ve bu kaynakların verimli ve etkin bir biçimde kullanılmasını sağlamada yönetime ve çalışanlara bir rehber olmasının yanı sıra, birimler arasında işbirliği ve koordinasyonu arttırarak akademik ve idari anlamda kurumsallaşmaya da önemli bir katkı sağlayacaktır.

Yozgat Bozok Üniversitesi Tıp Fakültesi, eğitimde yaşam boyu öğrenme ve kendini geliştirme anlayışı ile nitelikli hekimler yetiştirmeyi, sürdürdüğü hizmetlerle topluma ve bilime katkı sağlamayı kendine görev edinmiş kurum olarak yeni hedeflerle yol almaya devam edecektir.

k) Turizm Fakültesi

Üniversitemiz bünyesinde 2009 Yılında kurulan Turizm İşletmeciliği ve Otelcilik Yüksekokulu, Milli Eğitim Bakanlığı'nın 13/11/2013 tarihli ve 3355345 sayılı yazısı üzerine, 28/3/1983 tarihli ve 2809 sayılı Kanunun Ek-30'uncu maddesi gereğince kapatılarak Turizm Fakültesi olarak kurulması, Bakanlar Kurulu'nun 2014/5922 karar sayısı ile 5/2/2014 tarihli toplantısında kararlaştırılmış olup, 17/4/2014 tarihli ve 28975 sayılı Resmi Gazetede yayımlanmıştır.

Henüz öğrenci almayan ancak önümüzdeki yıllarda gerek akademik ve gerekse idari yapılanmasını tamamladıktan sonra, eğitim-öğretim faaliyetlerine başlayacak olan Fakültemizden mezun olan öğrencilerimizin, aldıkları eğitimler ile turizm sektöründe ve resmi kuruluşlarda rahatlıkla iş bulabilecek yeterliliğe sahip bir eğitimle donatılmış olarak mezun olmaları hedeflenmektedir.

Türkiye'de 1960'lara uzanan turizm eğitiminde ve özellikle 2000 yılından başlayarak, turizm sektöründe kat edilen mesafe, ilgiyi akademik alana da yöneltmiştir. Bilgi toplumunun, ulusal ve uluslararası düzeyde gerçekleşen dönüşüm unsurlarının gerektirdiği doğrultuda, Yozgat Bozok Üniversitesi Turizm Fakültesi olarak; sektörün ihtiyaçlarını temel alarak, özgüven sahibi, araştırmacı, girişimci, toplumsal ve insani değerleri benimseyen turizmciler yetiştirmeyi amaçlamaktayız.

Bu nedenle, Turizm Fakültesi fiziki imkanlarını, altyapısını ve şehrin olanaklarını birleştirerek, bütüncül bir ortamda eğitim vermek için kuruluş çalışmalarımız devam etmektedir. Bu bağlamda, akademik alt yapıyı oluşturmak için Fakültemizde Turizm İşletmeciliği, Gastronomi ve Mutfak Sanatları, Turizm Rehberliği ve Rekreasyon Yönetimi bölümleri açılmıştır. Ancak; Üniversitemiz Öğrenci İşleri Daire Başkanlığı'nın 07/11/2018 tarihli ve 68447441-101.03.01-E23881 sayılı yazısı ve Yükseköğretim Kurulu Başkanlığı, Eğitim-Öğretim Daire Başkanlığı'nın 02/11/2018 tarihli ve 75850160-101.03.01-E84664 sayılı yazısı, yeterli sayıda öğretim elemanı bulunmadığından 30/10/2018 tarihli Yükseköğretim Yürütme Kurulu toplantısında incelenmiş ve 2547 Sayılı Kanun'un 2880 sayılı Kanun'la değişik 7/d-2 maddesi uyarınca Turizm İşletmeciliği ve Turizm Rehberliği bölümlerinin kapatılması uygun görülmüştür.

Öte yandan, Üniversitemiz Senatosunun 24/05/2018 tarihli ve 7 sayılı toplantısında alınan kararla Üniversitemiz "Konukevi ve Sosyal Tesisleri", öğrenci ve öğretim elemanlarının uygulama derslerini yapabilmeleri için "Uygulama Oteli" olarak Fakültemize bağlanmıştır. Buna bağlı olarak, diğer birimlerden aldığımız destek ile Fakülte Kurulumuz ve Yönetim Kurulumuz oluşturulmuştur.

Yozgat Bozok Üniversitesi Turizm Fakültesi Uygulama Oteli; 12 çift kişilik, 6 tek kişilik, 3 duble ve 1 suit oda olmak üzere toplamda 22 oda ve 40 yatak kapasitesine sahip olup odalarımızda sürekli olarak sıcak su, televizyon, telefon, saç kurutma makinesi, kişisel temizlik ürünleri (şampuan, duş jeli, banyo ve el, ayak havlusu vs.) ile rahat bir konaklama imkanı sağlamaktadır. Turizm Fakültesi Uygulama Oteli, tüm kamu personeline ve halkımıza hizmet vermektedir. Çamlık manzaralı kafeteryamız, hafta içi ve hafta sonu açık büfe kahvaltısı ile konuklarımıza hizmet vermektedir. Kafeteryamız düğün, kına gecesi, nişan, doğum günü gibi özel günler için de kullanılabilir.

Fakültemizin akademik personelleri; 2020 yılı itibariyle, 1 Dr. Öğretim Üyesi ve 4 araştırma görevlisi (ÖYP) olmak üzere toplam 5 akademik personel bulunmaktadır. Hali hazırda ÖYP'li 3 Araştırma Görevlisi 2547 Sayılı Kanun'un 35. maddesi gereğince diğer üniversitelerde lisansüstü eğitim görmektedirler. Kadrosu Sorgun Meslek Yüksekokulu'nda olup, Fakültemiz Uygulama Oteli'nde "Koordinatör Öğretim Elemanı" olarak görev yapan bir Öğretim Görevlisi de görev yapmaktadır.

l) Veteriner Fakültesi

Veteriner Fakültesi, Üniversitemiz senatosunun 31.03.2016 tarihli ve 2016.004.046 sayılı teklifi ve 11.03.2017 tarihli ve 30004 sayılı Resmi Gazetede yayımlanan 2017/9889 sayılı Bakanlar Kurulu Kararı ile kurulmuştur. Fakültenin binası henüz bulunmamakta olup faaliyetlerini Sorgun ilçemizdeki Sorgun Meslek Yüksekokulunda yürütmektedir.

Veteriner Fakültemizde 12 akademik personel ve 2 idari ve 1 sürekli işçi olmak üzere 15 adet personeli ve 60 öğrencisi bulunmaktadır.

m) Ziraat Fakültesi

Erciyes Üniversitesine bağlı olarak, 03.07.1992 tarihli ve 3837 sayılı kanunun 16. maddesi uyarınca "Yozgat Ziraat Fakültesi" olarak kurulan Fakültemiz, 01.03.2006 tarihli ve 5467 sayılı kanunun 1. maddesi uyarınca yeni kurulan Bozok Üniversitesine bağlanarak "Bozok Üniversitesi Ziraat Fakültesi" ismini almıştır. Eğitim-öğretim faaliyetlerine 2010 yılında başlamıştır.

10.09.2012 tarihli ve 28407 sayılı Resmi Gazetede yayımlanan 2012/3640 Sayılı Bakanlar Kurulu Kararı ile "Tarım ve Doğa Bilimleri Fakültesi" olarak değiştirilen Fakültemizin ismi, mevzuatla ilgili yaşanan bazı sorunlar nedeniyle, 08.04.2016 tarihli ve 29678 sayılı Resmi Gazetede yayımlanan 2016/8555 Sayılı Bakanlar Kurulu Kararı ile tekrar "Ziraat Fakültesi" olarak değiştirilmiştir.

Fakültede 11 Bölüm ve 15 Anabilim Dalı altında 4 Profesör, 5 Doçent, 14 Doktor Öğretim Üyesi, 12 Araştırma Görevlisi olmak üzere 35 öğretim üyesi/elemanı görev yapmaktadır. Bahçe Bitkileri Bitki Koruma, Tarla Bitkileri ve Tarım Ekonomisi Bölümlerinde lisans, Tarla Bitkileri ve Bahçe Bitkileri anabilim dallarında ise Fen Bilimleri Enstitüsü kapsamında Yüksek Lisans eğitimi verilmektedir.

2- ENSTİTÜLER

a) Fen Bilimleri Enstitüsü

Fen Bilimleri Enstitüsü; 17.03. 2006 tarihli ve 26111 sayılı Resmi Gazete’de yayımlanarak yürürlüğe giren 5467 sayılı kanunla 2809 sayılı Yükseköğretim Kurumları Teşkilatı Kanunu’na eklenen yeni ek maddelerle Yozgat Bozok Üniversitesi’ne bağlı olarak kurulmuştur.

Lisansüstü eğitim öğretim, bilimsel araştırma ve uygulama yapan bir kurum olarak yüksek düzeyde bilimsel araştırma yapmak, bilgi ve teknoloji üretmek, bilim verilerini yaymak, ulusal ve bölgesel anlamda gelişmeye ve kalkınmaya destek olmak amaçlanmaktadır.

Enstitümüz, gelişen teknoloji ve piyasanın ekonomik gereklerini bilen, nitelikli, üretken araştırmacılar yetiştirmek ve yapılan bilimsel çalışmalarla ulusal ve uluslararası bazda bilimsel ve teknolojik bilgiye katkı sağlayan, sosyal ve ekonomik kalkınmaya katkısı olacak her tür plan, proje ve bilimsel çalışmanın yürütüldüğü ve desteklendiği bir merkez olmayı da amaçlamaktadır.

Enstitüde eğitim, ders ve tez dönemlerinden oluşmaktadır. Derslerini başarıyla tamamlayan öğrenciler danışmanların atanması ile tez aşamasına geçmekte, tez projeleri hazırlanıp tezlerin tamamlanmasından sonra tezlerini jüri önünde başarıyla savunanlar mezuniyet belgelerini almaktadırlar.

Halen; Biyoloji, Biyosistem Mühendisliği, Fizik, İnşaat Mühendisliği, Jeoloji Mühendisliği Kimya, Matematik, Makine Mühendisliği, Mekatronik Mühendisliği, Tarla Bitkileri, İlköğretim Fen Bilgisi Eğitimi, Elektrik-Elektronik Mühendisliği, Bahçe Bitkileri anabilim dallarında yüksek lisans eğitimi verilmektedir. Ayrıca Mekatronik Mühendisliği, Makine Mühendisliği ve Matematik anabilim dalında doktora eğitimi verilmektedir.

b) Kenevir Araştırmaları Enstitüsü

Kenevir Araştırmaları Enstitüsü, Yozgat Bozok Üniversitesi bünyesinde 15.06.2020 tarihinde 2654 sayılı Cumhurbaşkanı Kararı ile kurulmuştur. Enstitümüz, kenevir denildiğinde akla gelen A’dan Z’ye her konu, kapsam ve branş üzerinde çalışma hedefiyle kurulmuştur. Enstitümüz, kenevire dair toplumda oluşan önyargıların yıkılması, sapından yaprağına, tohumundan yağına kadar içeriğinde sayısız kıymetli nitelik barındıran kenevir bitkisinin her yönünden faydalanılması amacıyla kurulmuştur. Enstitümüz kenevir ve diğer lif bitkileri konusunda Türkiye’nin ilk çok disiplinli ve geniş kapsamlı enstitüsü olma niteliğindedir.

c) Sağlık Bilimleri Enstitüsü

Enstitü; 17.03. 2006 tarihli ve 26111 sayılı Resmi Gazete’de yayımlanarak yürürlüğe giren 5467 sayılı kanunla 2809 sayılı Yükseköğretim Kurumları Teşkilatı Kanunu’na eklenen yeni ek maddelerle Yozgat Bozok Üniversitesi’ne bağlı olarak kurulmuştur. Enstitü lisansüstü eğitim öğretim, bilimsel araştırma ve uygulama yapan bir kurum olarak yüksek düzeyde bilimsel araştırma yapmak, bilgi ve teknoloji üretmek, bilim verilerini yaymak, ulusal ve bölgesel anlamda gelişmeye ve

kalkınmaya destek olmak amacıyla kurulmuştur. Enstitümüzde Hemşirelik, Tıbbi biyokimya ve Beden Eğitimi ve Spor Ana Bilim dallarında yüksek lisans eğitimi verilmektedir.

Sağlık Bilimleri Enstitümüz Yüksek Öğretim Kanununun 19. Maddesine göre 2014-2015 öğretim yılında, 23 öğrenci ile Yozgat Bozok Üniversitesi ve Kırıkkale Üniversitesi arasında gerçekleştirilen protokol çerçevesinde Ortak Hemşirelik Anabilim Dalı Tezli Yüksek Lisans alanında eğitim-öğretime başlamıştır. 2016-2017 eğitim-öğretim yılında Tıbbi- Biyokimya alanı, Beden Eğitimi ve Spor Ana Bilim Dalında da bölümler açılmış olup 159 yüksek lisans öğrencisi vardır. Programlara şubat ve ağustos dönemlerinde öğrenci kabulü yapılmaktadır. Yozgat Bozok Üniversitesinin gelişimine paralel olarak hızla gelişen Enstitümüz, ilgili diğer anabilim dallarında da doktora ve yüksek lisans programları açma çalışmalarını sürdürmektedir.

d) Sosyal Bilimler Enstitüsü

Enstitü; 17.03.2006 tarihli ve 26111 sayılı Resmi Gazete’de yayınlanarak yürürlüğe giren 5467 sayılı Kanun ile 2809 sayılı Yükseköğretim Kurumları Teşkilatı Kanununa eklenen yeni ek maddelerle Yozgat Bozok Üniversitesi’ne bağlı olarak kurulmuştur.

Enstitümüz lisansüstü eğitim-öğretim, bilimsel araştırma ve uygulama yapan bir kurum olarak yüksek düzeyde bilimsel araştırma yapmak, bilgi ve teknoloji üretmek, bilim verilerini yaymak, ulusal ve bölgesel anlamda gelişmeye ve kalkınmaya destek olmak, kamu kuruluşlarında, işletmelerde ve çeşitli bilimsel kuruluşlarda fakülte mezunlarını yüksek lisans ve doktora seviyesinde yetiştirmek amacıyla kurulmuştur.

Sosyal Bilimler Enstitüsü olarak dünyadaki gelişmeleri, araştırmacı, sorgulayıcı, eleştirel bir yaklaşımı, çok çalışmayı önemseyen, kaliteli bilimsel çalışmaları ile ilkeli bir kuruluş olmamızı sağlayacak Enstitümüzün misyonunu, Üniversitemizin ilgili bölümlerinin öğretim elemanı açığını karşılamak, lisansüstü öğrencilerimize bilimsel düşünme katkısını kazandırmak, ülkemizde çeşitli kamu kuruluşlarının yetişmiş insan gücüne duyduğu ihtiyacı karşılamak, kamuoyu ve sosyal çevreyi ilgilendiren konularda araştırma yaparak, yönlendirici olmayı sağlamaktır. Enstitümüzde 13 Anabilim Dalında 372 öğrenci ile eğitim-öğretim devam etmektedir.

Bu bağlamda lisansüstü öğrencilerimize sunulan eğitim-öğretim ortamının kalitesini ulusal ve uluslararası düzeyde yükseltmek Enstitümüzün en temel hedefidir. Söz konusu hedefin diğer aşaması yayın sayısı ve kalitesini arttırabilmektir. Bu amaç doğrultusunda yapılan planlama ve çalışmalarda sürdürülebilirliği sağlamanın da son derece önemli olduğu bilinciyle hareket etmekteyiz.

3- YÜKSEKOKULLAR

a) Akdağmadeni Sağlık Yüksekokulu

Yozgat Bozok Üniversitesi Akdağmadeni Sağlık Yüksekokulu; 26/11/2012 tarihli ve 28503 sayılı Bakanlar Kurulu kararı ile 2012 yılında kurulmuştur. Aynı yıl inşaatına başlanan Yüksekokul binası 2015 yılında tamamlanmıştır. 2016 yılında ilk kez Yüksekokul Müdürü ve Yüksekokul sekreteri atanarak fiilen hizmete başlamıştır.

Yüksekokulumuzda 4 yıllık eğitim-öğretim faaliyetleri gerçekleştirilmekte olup, 2017 yılı itibariyle İş Sağlığı ve Güvenliği Bölümü ile eğitim-öğretim faaliyetlerimiz başlamıştır.

Yüksekokulumuzun bulunduğu ilçemiz olan Akdağmadeni, Yozgat (103 km) ve Sivas'ın (123 km) tam ortasında yer almaktadır. İlçemizden geçen şehirlerarası yol ile Türkiye'nin batı ve doğu vilayetlerine kolaylıkla ulaşım imkanı sağlanmaktadır. 2020 yılında faaliyete geçecek olan hızlı tren ile Yozgat ve Sivas'a yarım saat, Ankara'ya 1,5 saat mesafede olacaktır. İlçemiz, aynı zamanda hızlı tren ile Ankara üzerinden İstanbul'a bağlanacak ve Akdağmadeni'nin stratejik konumu ön plana çıkacaktır.

Yüksekokulumuzda toplam 3 bölüm bulunmaktadır. 17/02/2016 tarihli YÖK Yürütme Kurulu toplantısında alınan karara göre Yüksekokulumuzda Hemşirelik ve İş Sağlığı ve Güvenliği bölümleri açılmıştır. 22/06/2016 tarihli YÖK Yürütme Kurulu toplantısında alınan karara göre de Yüksekokulumuzda Ebelik Bölümü açılmıştır. Yüksekokulumuz İş Sağlığı ve Güvenliği Bölümünde 4 Öğretim Üyesi, 2 Öğretim görevlisi görev yapmakta olup 2019-2020 Eğitim Öğretim yılında 73 Lisans öğrencisi ile eğitim öğretime devam edilmektedir. 2020-2021 eğitim öğretim yılında Hemşirelik bölümüne ve 2021-2022 eğitim öğretim yılında da Ebelik bölümüne öğrenci alınması planlanmaktadır.

Okulumuzda bir konferans salonu, bir kapalı spor salonu ve bir açık saha gibi sosyal aktivitelerin yapılacağı alanlar bulunmakla birlikte, ferah ve temiz dersliklerde eğitim-öğretim faaliyetlerine devam edilmektedir. 7120 m² öğretim binası ve 200 kişilik Konferans salonu bulunmaktadır. Mezunlarımız kamu kurum ve kuruluşları ile özel sektörde iş bulma olanaklarına sahiptir.

İş Sağlığı ve Güvenliği Bölümü Mezunları, iş güvenliği uzmanları her işletmede görev alabilirler. Kanuna göre belirtilen seviyelerde sertifikalar vardır. A Sınıfı, B Sınıfı ve C Sınıfı olmak üzere 3 tür iş güvenliği uzmanlığı sertifikası bulunmaktadır. A Sınıfı Uzmanlar tüm tehlike sınıflarındaki işyerlerinde; B Sınıfı Uzmanlar Tehlikeli ve Az Tehlikeli işyerlerinde; C Sınıfı Uzmanlar Az Tehlikeli işyerlerinde görev yapabilirler. Belirli sürelerde çalışan uzmanlar sertifika düzeylerinde ilerleyebilme imkanına sahiptirler. İş sağlığı ve güvenliği uzmanları işyeri hekimleri ile birlikte Ortak Sağlık ve Güvenlik Birimi kurarak işletmelere danışmanlık hizmeti verebilirler. Ayrıca işletmelerde kurulan iş sağlığı ve güvenliği birimlerinde tam zamanlı olarak çalışabilirler. Lisans eğitimini tamamladıktan sonra yüksek lisans yaparak akademisyen olarak görev alabilirler.

Kaliteli öğretim elemanı kadrosu ve özveriyle çalışan idari personeli ile öğrencilerin daha donanımlı yetişmesi için tüm imkanlarını seferber eden Akdağmadeni Sağlık Yüksekokulu, toplam 73 öğrencisi, 10 akademik personeli ile kamu ve özel sektöre hizmet etmektedir.

b) Hayvansal Üretim Yüksekokulu

Yüksekokulumuz, tarımsal faaliyetin diğer alanlarında olduğu gibi hayvancılık alanında da nitelikli eleman ihtiyacını karşılamak amacıyla kurulmuştur. Modern bir hayvancılık işletmesinde çalışacak olan teknik elemanların yetiştirileceği Yüksekokulumuzun modern bir çiftlik-uygulama alanına sahip olması planlanmaktadır. Böyle bir yüksekokul ve çiftliğin tarım, hayvancılık ve tarıma dayalı sanayi ve diğer sanayi alanlarında gelişime açık fırsatlara sahip bir il olan Yozgat'ta yapılması, bölgede modern hayvancılığa katkıda bulunacağı düşüncesiyle Türkiye'de hayvancılık sektöründe bu alana ait öğretim programlarının hazırlanarak eğitime başlanması ile sektörde yıllardır süregelen önemli bir eğitim ve eleman açığının kapatılacağına inanılmaktadır.

Hayvansal Üretim Yüksekokulu bünyesinde; Hayvansal Yetiştirme, Hayvan Besleme ve Hayvan Sağlığı olmak üzere 3 bölüm yer almaktadır.

Faaliyetlerini Mühendislik-Mimarlık Fakültesi binasında yürütmekte ve henüz öğrencisi bulunmamaktadır.

c) Yabancı Diller Yüksekokulu

Yabancı Diller Yüksekokulumuz 25.01.2016 tarihli Bakanlar Kurulu Kararı ile 8 Nisan 2016 tarihli ve 29678 sayılı Resmi Gazete'de yayımlanarak kurulmuştur. Rektörlüğümüze bağlı Yabancı Diller Bölümü kapatılarak bölümde görev yapan 10 öğretim elemanının kadrosu Yüksekokulumuza geçmiştir. Yüksekokulumuz şu anda Üniversitemizin Mühendislik-Mimarlık Fakültesi (3. Kat) binasında hizmet vermektedir.

Kendi birimine kayıtlı öğrencisi bulunmamasına rağmen Yozgat Bozok Üniversitesi Yabancı Diller Yüksekokulu, Fen Edebiyat Fakültesi İngiliz Dili ve Edebiyatı Anabilim Dalına ait 2, Eğitim Fakültesi İngiliz Dili Eğitimi Anabilim Dalının 2 olmak üzere 4 zorunlu hazırlık sınıfının, Üniversitemizin tüm fakültelerinden isteğe bağlı olarak hazırlık sınıfını seçmiş olan öğrencilerinden oluşan 2 adet isteğe bağlı hazırlık sınıfının İngilizce derslerini vermektedir. Bunun yanı sıra Üniversitemiz Bünyesindeki tüm birimlerin İngilizce Servis Dersleri de yüksekokulumuz tarafından verilmektedir. Tüm Öğrencilerimizin İngilizce derslerinde başarılı olmaları ve İngilizce'yi ihtiyaç duyacakları oranda konuşabilmeleri ve anlayabilmeleri amaçlanmaktadır.

d) Sarıkaya Fizyoterapi ve Rehabilitasyon Yüksekokulu

Sarıkaya Fizyoterapi ve Rehabilitasyon Yüksekokulumuz, 28/03/2016 tarihli ve 2809 sayılı Resmî Gazete'de yayınlanan 13/06/2016 tarihli Bakanlar Kurulu Kararıyla kurulmuştur. Yüksekokulumuz, 4 yıllık lisans eğitimi vermektedir. 2020 yılında 5 akademik, 2 idari personel ve 61 öğrencimizle eğitim-öğretim faaliyetlerine devam edilmiştir.

Fizyoterapi ve Rehabilitasyon Lisans programının temel amacı, Fizyoterapi ve Rehabilitasyon temel eğitim ve öğretimi kapsamında, evrensel bakış açısıyla kültürel değerlendirmemizi koruyup, insan haklarına saygılı, ülke ve dünya gerçeklerine duyarlı, ulusal gereksinimleri üstün tutan, meslek bilgi ve becerileriyle uluslararası düzeyde donanımlı, araştırmacı ve üretken fizyoterapistler yetiştirmek, fizyoterapi ve rehabilitasyon hizmeti ve koruyucu sağlık programlarıyla toplumun yaşam kalitesini artırmak, ulusal ve uluslararası platformlarda mesleğimizi, ülkemizi ve üniversitemizi temsil etmektedir.

4- MESLEK YÜKSEKOKULLARI

a) Akdağmadeni Meslek Yüksekokulu

Akdağmadeni M.Y.O.'u Cumhuriyet Üniversitesi Senatosunun 01.10.1997 tarihli ve 97/3 numaralı kararıyla Yükseköğretim Kuruluna açılması teklif edilmiş, Yükseköğretim Kurulu Genel Kurulu'nun 15.12.1997 tarihli toplantısında açılmasına karar verilmiş, Yükseköğretim Kurulu Başkanlığı'nın 17.12.1997 tarihli ve 25396 sayılı yazısıyla bildirilen Akdağmadeni Meslek Yüksekokulu 14 Eylül 1997'de Metal İşleri ve Maden Programları ile Eğitim ve Öğretime başlamış ve kısa sürede açılan yeni programları ile gelişme göstermiştir. Akdağmadeni Meslek Yüksekokulu 2006'da kurulan Yozgat Bozok Üniversitesi bünyesine alınmış ve halen Yozgat Bozok Üniversitesi bünyesinde eğitim/öğretime devam etmektedir.

Kurumsal kimliği korumak ve yüceltmek, bilimsel etik ve kurallar, fırsat eşitliği, ifade özgürlüğü, yaratıcı düşünce, sürekli gelişim, yaşam boyu öğrenme, üretilen bilgi ve hizmette kalite, kaliteli çalışma hayatı, çalışanlar-öğrenciler ve diğer paydaşlarımızın memnuniyeti, performansa dayalı insan kaynakları değerlendirmesi ve çevreye duyarlılık bizler için önemli değerlerdir.

b) Boğazlıyan Meslek Yüksekokulu

Boğazlıyan ilçemizde kurulması için Üniversitemiz tarafından teklif edilen Meslek Yüksekokulumuz, Yükseköğretim Genel Kurulu'nun 29.07.2010 tarihli toplantısında incelenmiş ve 2547 sayılı Kanununun 2880 sayılı Kanun'la değişik 7/d-2 maddesi uyarınca uygun görülerek kurulmuştur.

Meslek Yüksekokulumuzun amacı; sanayileşme, tarımsal gelişim, teknolojik alanlar ve ekonomide ülke ve bölgeye büyük katkılar sağlayacak alanında teknik bilgi ve becerilerle donatılmış, kalifiye ara teknik eleman yetiştirmektir. Bünyesinde bilgisayar teknolojileri, bitkisel ve hayvansal üretim, gıda işleme, veterinerlik, elektronik ve otomasyon, mimari restorasyon ve ormancılık

bölemleri bulunmaktadır. 2020 yılında 27 akademik, 6 idari, 7 süreli işçi olmak üzere toplam 40 personel ve 349 öğrencimizle eğitim-öğretim faaliyetlerine devam edilmiştir.

Çekerek Sağlık Hizmetleri Meslek Yüksekokulu

Bozok Üniversitesi Çekerek Fuat Oktay Sağlık Hizmetleri Meslek Yüksekokulu, Yükseköğretim Kurulu Başkanlığı Eğitim-Öğretim Daire Başkanlığının 19/12/2016 tarihli ve 80562 sayılı yazısı ile Yüksek Öğretim Kurulu Başkanlığı'nın 2547 sayılı Kanun'un 2880 sayılı Kanun'la değişik 7/d-2 maddesi uyarınca Yozgat Bozok Üniversitesi bünyesine katılmıştır.

Meslek Yüksekokulumuzda sağlık hizmetleri alanında Atatürk ilke ve inkılaplarına bağlı, ekip çalışmasına yatkın, bilgisini sürekli güncelleyen, becerisini geliştiren, mesleğini ulusal ve uluslararası düzeyde yerine getirebilecek, mesleki ve etik sorumluluk sahibi, nitelikli mesleki bilgi ve becerilerle donanmış çağdaş, bilimsel ve rasyonel düşünen, iletişimi güçlü ara sağlık elemanları yetiştirmektedir.

Yüksekokulumuz 2 yıllık ön lisans eğitimi veren bir okul olup, bünyesinde Tıbbi Dokümantasyon ve Sekreterlik, Tıbbi Tanıtım ve Pazarlama, İlk ve Acil Yardım, Yaşlı Bakımı ve Çocuk Gelişimi programları bulunmaktadır.

c) Sağlık Hizmetleri Meslek Yüksekokulu

Erciyes Üniversitesi'ne bağlı olarak kurulan Yüksekokul 2006 yılında Bozok Üniversitesi'nin kurulmasının ardından YÖK Başkanlığı'nın 2457 sayılı kanunun 2880 sayılı kanunla değişik 7/d-2 maddesi uyarınca Üniversitemiz bünyesine katılmıştır.

Mezunlar, kreş ve anaokullarında, yetiştirme yurtlarında, huzur evleri, rehabilitasyon merkezlerinde, yataklı hastanelerde, özel yaşlı bakım merkezlerinde, geriatri merkezlerinde rahatlıkla iş bulabilmektedirler.

Yüksekokulun amacı, alanında mesleki bilgi ve becerilerle donanmış çağdaş, bilimsel ve rasyonel düşünen, iletişimi güçlü ara sağlık elemanları yetiştirmektedir.

Sağlık Hizmetleri Meslek Yüksekokulu'nun amacı, sağlık alanındaki ara eleman açığını kapatma yönünde sağlık hizmetlerine katkıda bulunmaktır. Yüksekokulumuzun bölümlerinden mezun olan öğrenciler, "Meslek Yüksekokulları Mezunlarının Lisans Öğrenimine Devamları Hakkındaki Yönetmeliğe göre kendilerine özgü lisans programlarına dikey geçiş yaparak öğrenimlerine devam edebilmektedirler.

Sağlık Hizmetleri Meslek Yüksekokulu'nda 7 değişik programda eğitim ve öğretim hizmeti verilmektedir.

e) Sorgun Meslek Yüksekokulu

Yozgat Bozok Üniversitesi Sorgun Meslek Yüksekokulu kurulması ilgili Üniversitemiz Senatosu'nun 24/08/2010 tarihli teklifi, 05/05/2011 tarihli Yükseköğretim Genel Kurul toplantısında incelenmiş olup, 2547 Sayılı Kanun'un 2880 Sayılı Kanun'la değişik 7/d-2 maddesi uyarınca söz konusu teklif uygun görülmüştür. Bu bağlamda, Sorgun Meslek Yüksekokulu 2011 yılında kurulmuştur. Meslek Yüksek Okulumuz bünyesinde 13 ön lisans programının açılması teklifi 13/02/2013 tarihli Yükseköğretim Yürütme Kurulu toplantısında kabul edilmiş olup, Yerel Yönetimler,

Bilgisayar Programcılığı, Otomotiv Teknolojisi, Dış Ticaret, Turizm ve Otel İşletmeciliği, Özel Güvenlik ve Koruma, Maden Teknolojisi, Elektrik, İşletme Yönetimi, İnşaat Teknolojisi, Makine, Sondaj Teknolojisi, Muhasebe ve Vergi Uygulamaları programları hali hazırda açık olan programlarımızdır.

Öğrenci alımının YÖK tarafından kabul edilmesiyle birlikte 2014-2015 eğitim-öğretim yılında Meslek Yüksekokulumuz eğitim-öğretim hayatına başlamıştır. Sorgun Meslek Yüksekokulu Otel Lokanta ve İkram Hizmetleri, Mülkiyet Koruma ve Güvenlik, İnşaat Teknolojisi, Bilgisayar Teknolojileri, Motorlu Araçlar ve Ulaştırma Teknolojileri, Tıbbi Hizmetler ve Teknikler, Muhasebe ve Vergi Uygulamaları Programları ile eğitim-öğretime devam etmektedir.

f) Sosyal Bilimler Meslek Yüksekokulu

Yüksekokulumuz 1976-1977 eğitim-öğretim yılında Milli Eğitim Bakanlığı'na bağlı olarak kurulmuştur. 20 Temmuz 1982 yılında Erciyes Üniversitesi'ne bağlanmıştır. 2006 yılında ise Yozgat Bozok Üniversitesi'ne devredilmiştir. Yüksekokulumuz, Yozgat Bozok Üniversitesi'nin 01.10.2015 tarihli ve 10 Sayılı Senato Kararı ve Yüksek Öğretim Kurulu Başkanlığının 17.11.2015 tarihli ve 62816 Sayılı yazıları gereği Meslek Yüksekokulu bünyesinden ayrılarak Sosyal Bilimler Meslek Yüksekokulu olarak eğitim-öğretim faaliyetlerine başlamıştır.

g) Şefaati Meslek Yüksekokulu

Yozgat Bozok Üniversitesi Rektörlüğü'nün bünyesinde Yozgat İli Şefaati İlçesinde Şefaati Meslek Yüksekokulu kurulması konusundaki teklifi 12.11.2015 tarihli Yükseköğretim Genel Kurulu toplantısında incelenmiş ve 2547 Sayılı Kanun'la değişik 7/d-2 maddesi uyarınca, Yozgat İli Şefaati Meslek Yüksekokulu kurulması uygun görülmüştür.

Yükseköğretim Kurulu Başkanlığının 2547 Sayılı Kanun'un 2880 sayılı Kanun'la değişik 7/d-2 maddesi uyarınca; açılması uygun görülen Yozgat İli Şefaati İlçesinde Şefaati Meslek Yüksekokulu programları aşağıda belirtilen bölümlerin altında altı programın açılmasına karar verilmiştir. Bu bölümler; Mülkiyet Koruma ve Güvenlik Bölümü, Finans-Bankacılık ve Sigortacılık Bölümü, Büro Hizmetleri ve Sekreterlik Bölümü, Mimarlık ve Şehir Planlama Bölümü, Veterinerlik Bölümü, Gıda İşleme bölümleridir.

h) Teknik Bilimler Meslek Yüksekokulu

Meslek Yüksekokulumuz 1976-1977 yılında Milli Eğitim Bakanlığı'na bağlı olarak kurulmuştur. 20 Temmuz 1982 yılında Erciyes Üniversitesi'ne bağlanmıştır. 2006 yılında ise Yozgat Bozok Üniversitesi'ne devredilmiştir. Yozgat Bozok Üniversitesi'nin 01.10.2015 tarihli ve 10 sayılı Senato Kararı ve Yükseköğretim Kurulu Başkanlığı'nın 17.11.2015 tarihli ve 62816 sayılı yazıları gereği; Meslek Yüksekokulu kapatılmış ve meslek yüksekokulu bünyesinden ayrılmıştır.

Amacımız ülkemizde iş piyasasının (Sanayi-Tarım-Hizmet sektörlerinin) ihtiyacı olan nitelikli mesleki personelin yetiştirilmesinin sağlanmasıdır. Alanında teorik ve pratik bilgilerle donanmış, insani ve mesleki etiğin icaplarını özümsemiş ve kendisine özgüveni tam; küresel rekabetin söz konusu olduğu iş piyasasında ülkemizi daha ileri seviyeye taşıma iradesine sahip teknik kadroların oluşturulmasıdır. Bunun temini için mesleki sahadaki değişim ve gelişimi yakından takip eden ve bu

yenilikleri öğrencilerine okul-iş piyasası bütünlüğü çerçevesinde aktarabilen yönetim ve hizmet anlayışı esastır. Dolayısıyla başta mesleki saha olmak üzere her alanda karşılaşılabilecek sorunlar karşısında teslim olan değil; sorunlar karşısında çözüm üretme yeteneğine sahip teknik kadrolar vazgeçilmez önceliğimizdir.

i) Yerköy Adalet Meslek Yüksekokulu

Yerköy Adalet Meslek Yüksekokulu 2010 yılında Yozgat Bozok Üniversitesi'ne bağlı olarak Yozgat'ın Yerköy ilçesinde eğitim ve öğretim faaliyetlerine başlamıştır. Kurulduğu dönemde Hukuk Bölümü altında önce Adalet Programı ile sürdürülen eğitim ve öğretim faaliyetine daha sonra Sosyal Güvenlik Programı ve Ceza İnfaz ve Güvenlik Hizmetleri Programı eklenmiştir. Her üç programda birinci ve ikinci öğretim kapsamında ön lisans (2 yıl) düzeyinde eğitim-öğretim yapılmaktadır.

Adalet Bakanlığı ve Çalışma ve Sosyal Güvenlik Bakanlığı'nın ihtiyaç duyduğu ara elaman ihtiyacının karşılanması amacıyla yapılandırılmış kurumumuzda eğitim ve öğretim faaliyetleri, ilgili bakanlıkların ihtiyaç duyduğu nitelikteki ara elamanların yetiştirilmesine uygun düzenlenmiştir.

Programlarımızdan mezun olan öğrenciler mesleki sınavlarda başarılı olmak koşuluyla gerek Adalet Bakanlığı'na gerekse de Çalışma ve Sosyal Güvenlik Bakanlığı'na bağlı birimlerde istihdam imkanı bulabilmektedirler.

Yüksekokulumuzda mevcut bulunan programların daha kaliteli ve daha nitelikli olabilmesi için; daha fazla yatırım yapmayı ve öğrenci kapasitemizi artırmayı ve yüksekokulumuzun fiziki şartlarının iyileştirilmesine bağlı olarak yeni programların açılması için çalışmalarımızı sürdürmeyi planlamaktayız.

C.6- YÖNETİM VE İÇ KONTROL SİSTEMİ

Üniversite yönetimi 2547 sayılı Yükseköğretim Kanunu, 2809 sayılı Yükseköğretim Kurumları Teşkilat Kanunu ve 124 sayılı Yükseköğretim Üst Kuruluşları ile Yükseköğretim Kurumlarının İdari Teşkilatları Hakkında Kanun Hükmünde Kararname esaslarına göre teşkilatlanmıştır.

Buna göre, Üniversitemizin yönetimi; Üniversite tüzel kişiliğinin temsilcisi Rektör, Rektöre bağlı Rektör Yardımcıları, Genel Sekreter, Senato, Yönetim Kurulu, Fakülteler, Enstitüler, Yüksekokullar, Merkezler, Genel Sekretere bağlı Daire Başkanlıkları ve İç Denetim Biriminden oluşmaktadır.

Üniversitemiz "Özel Bütçeli İdare" olarak 5018 Sayılı Kamu Mali Yönetimi ve Kontrol Kanununun, 5436 sayılı Kanununun 12 inci maddesi ile değiştirilen (II) sayılı cetvelinin (A) bölümünde sayılan Yükseköğretim Kurulu, Üniversiteler ve Yüksek Teknoloji Enstitüleri içerisinde yer almaktadır.

5018 sayılı Kamu Mali Yönetimi ve Kontrol Kanununun 11'inci maddesinde üst yöneticiler, 31'inci ve 32'inci maddesinde harcama yetkisi ve yetkilisi, 33'üncü maddesinde ise giderin gerçekleştirilmesine ilişkin yöntemler açıkça belirlenmiştir. Üniversitemiz yönetim ve iç kontrol sistemini Kanunlara uygun olarak oluşturabilmek için teşkilat yapısını düzenlemiştir. 5018 sayılı Kamu Mali Yönetimi ve Kontrol Kanunu 01.01.2006 tarihinde tüm hükümleri ile yürürlüğe girdiğinden, iç kontrol sistemi ile ilgili işlemler, bu Kanun hükümleri ve bu Kanuna dayanarak çıkartılan ikincil mevzuat çerçevesinde yürütülmüştür.

5018 sayılı Kanun ve ikincil mevzuata göre Fakültelerde Dekan, Yüksekokullarda Yüksekokul Müdürü, Meslek Yüksekokullarda Meslek Yüksekokulu Müdürü, Enstitülerde Enstitü Müdürü, Rektörlük örgütünde ise Genel Sekreter ile Daire Başkanları harcama yetkilileri olarak görevlendirilmişlerdir. Ayrıca her harcama yetkilisi kendi biriminde bir veya birden fazla gerçekleştirme görevlisini belirlemiştir. Mali işlemlerin sürecinde harcama evraklarının ön mali kontrolleri harcama birimlerince yapılmaktadır. 2006 yılı ocak ayında kurulan Strateji Geliştirme Daire Başkanlığı iç kontrol sisteminin kurulması, standartlarının uygulanması ve geliştirilmesi konularında çalışmalar yapmakta ve ön malî kontrol faaliyetini yürütmektedir. Muhasebe yetkilisi ise muhasebe kayıtlarının usulüne ve standartlara uygun, saydam ve erişilebilir şekilde tutulmasını sağlamaktadır.

Ayrıca 26 Aralık 2007 tarihli ve 26738 sayılı Resmi Gazete'de yayımlanan ve Kamu İç Kontrol Standartları Tebliği'nde yer alan Kamu İç Kontrol Standartlarının, Üniversitemizin tüm birimlerinde etkin bir şekilde uygulanmasının kalite güvence süreçlerine katkı sağlayacağı düşünülmektedir. Bu nedenle, üniversite bazında Rektöre bağlı olarak bir İç Kontrol İzleme ve Yönlendirme Kurulu oluşturulmuş bu sayede Kamu İç Kontrol Standartlarının uygulanmasını sağlamaya yönelik gerekli her türlü faaliyetin yürütülmesi sağlanmaktadır.

5018 Sayılı Kanununun 11. Maddesinde “Üst yöneticilerin idarelerinin stratejik planlarının ve bütçelerinin kalkınma planına, yıllık programlara, kurumun stratejik plan ve performans hedefleri ile hizmet gereklerine uygun olarak hazırlanması ve uygulanmasından, sorumlulukları altındaki kaynakların etkili, ekonomik ve verimli şekilde elde edilmesi ve kullanımını sağlamaktan, kayıp ve kötüye kullanımının önlenmesinden mali yönetim ve kontrol sisteminin işleyişinin gözetilmesi, izlenmesi ve bu Kanunda belirtilen görev ve sorumlulukların yerine getirilmesinden Bakana; mahalli idarelerde ise meclislerine karşı sorumludurlar. Üst yöneticiler, bu sorumluluğun gereklerini harcama yetkilileri, mali hizmetler birimi ve iç denetçiler aracılığıyla yerine getirirler” denilerek kanunda görevliler ve sorumlular açıkça belirlenmiştir.

Üniversitemizde gelir, gider, varlık ve yükümlülüklerinin etkili, ekonomik ve verimli bir şekilde yönetilmesi, kanunlara ve düzenlemelere uygun olarak faaliyet gösterilmesi, her türlü mali karar ve işlemlerde usulsüzlük ve yolsuzluğun önlenmesi, karar oluşturmak ve izlemek için düzenli, zamanında ve güvenilir rapor ve bilgi edinilmesi, varlıkların kötüye kullanılması ve israfını önlemek ve kayıplara karşı korunmasını sağlamak amacı ile harcama birimleri ve Strateji Geliştirme Daire Başkanlığı tarafından yürütülen ön mali kontrol için, 5436 sayılı Kamu Mali Yönetimi ve Kontrol Kanunu ile Bazı Kanun ve Kanun Hükmünde Kararnamelerde Değişiklik Yapılması Hakkında kanununun 15’inci maddesi, 5018 sayılı Kamu Mali Yönetim ve Kontrol Kanununun 58’inci ve 60’inci maddesi, 31.12.2005 tarihli ve 26040 sayılı 3’üncü Mükerrer Resmi Gazete’de yayımlanan İç Kontrol ve Ön Mali Kontrole İlişkin Usul ve Esaslara göre “Ön Mali Kontrol İşlemlerine İlişkin Yönerge” hazırlanmıştır. Bu yönergede harcama birimlerindeki gider işlemlerine ilişkin süreçler belirlenmiş olup, süreç kontrolünde, her bir işlem daha önceki işlemlerin kontrolünü içerecek şekilde tasarlanarak uygulanması sağlanmıştır. Buna göre, malî işlemlerin yürütülmesinde görev alanlar, yapacakları işlemden önceki işlemleri de kontrol etmektedirler. Strateji Geliştirme Daire Başkanlığınca Ön Mali Kontrole tabi mali karar ve işlemler aşağıda belirtilmiştir;

- 1-Taahhüt evrakı ve sözleşme tasarıları,
- 2-Ödenek aktarma işlemleri,
- 3-Kadro dağılım cetvelleri,
- 4-Geçici işçi pozisyonları,
- 5-Yan ödeme cetvelleri,
- 6-Sözleşmeli personel sayı ve sözleşmeleri.

Gelir, gider, varlık ve yükümlülüklerle ilişkin mali karar ve işlemler, harcama birimleri ve mali hizmetler birimi tarafından idarenin bütçesi, bütçe tertibi, kullanılabilir ödenek tutarı, ayrıntılı harcama veya finansman programları, merkezi yönetim bütçe kanunu ve diğer mali mevzuat hükümlerine uygunluk yönlerinden kontrol edilmekte, harcama birimlerimizce mali karar ve işlemler; kaynakların etkili, ekonomik ve verimli bir şekilde kullanılması açısından değerlendirilmektedir.

Harcama birimleri tarafından yapılan mal ve hizmet alımları ile yapım işleri:

1- Harcama Talep Formu talep eden tarafından düzenlenip imzalanarak ilgili akademik/idari birimine teslim edilmektedir.

2- İlgili akademik/idari birimince; ihale mevzuatı kontrolü, bütçe tertibinin tespiti, bütçe başlangıç ödeneği ve kullanılabilir ödeneğin kontrolü gerçekleştirilerek üst yönetim sorumluluğu çerçevesinde onaylanmaktadır.

3- Harcama Yetkilisince onaylanan harcama talepleri gerçekleştirilmek üzere ilgili akademik/idari birim gerçekleştirme görevlisine gönderilir. İhale usulüyle yapılacak mal ve hizmet alımı ile yapım işlerinde ihale onay belgesinin düzenlenmesi, komisyon görevlendirme onayının hazırlanması, ihale ilanının veya davetinin yapılması, tekliflerin alınması, görevli komisyona ihale işlem dosyasının hazırlanarak teslim edilmesi, ihalenin gerçekleştirilmesi, komisyon kararının düzenlenmesi vb. işlemlerden mevzuatına göre gerekli olanlar yerine getirilir.

4- Tüm bu işlemler yapılırken harcama birimleri İç Kontrol ve Ön Mali Kontrole İlişkin Usul ve Esasların 12'nci maddesinin ikinci fıkrası gereğince; yapacakları işlemlerden önceki işlemleri de kapsayacak şekilde bir süreç kontrolü yaparlar.

5- Onaylanan komisyon kararından sonra gerekiyorsa sözleşme tasarısı hazırlanır ve bir nüsha düzenlenen ihale işlem dosyası, Strateji Geliştirme Daire Başkanlığına Ön Mali Kontrol için teslim edilir.

6- Strateji Geliştirme Daire Başkanlığı'nca Ön Mali Kontrol çerçevesinde incelenen harcama işlem dosyası uygun görülürse 'kontrol edilmiş ve uygun görülmüştür' şerhi, uygun görülmemişse de 'kontrol edilmiş ve uygun görülmemiştir' şerhi düşülerek ön mali kontrol formuyla birlikte ilgili akademik/idari birimine iade edilir. Vize/kontrol işleminde eksiklik görülen harcama işlemindeki noksanlıklar giderilerek dosya, yeniden Ön Mali Kontrol yapılması için Strateji Geliştirme Daire Başkanlığı'na teslim edilir.

7- Vize/kontrol işlemi tamamlanan harcama işlemiyle ilgili; malın teslim alınması, hizmetin veya yapım işinin yerine getirilmesi için gerekiyorsa sözleşme yapmak suretiyle ilgili akademik/idari birim gerçekleştirme görevlileri tarafından mevzuatına göre gerekli olan işlemler yerine getirilir.

8- Gerçekleştirme görevlilerince hazırlanan ödeme emri belgesi ve ekleri harcama yetkilisinin kontrol ve onayı sonrası Strateji Geliştirme Daire Başkanlığı'na teslim edilir. Strateji Geliştirme Daire Başkanlığı Muhasebe Yetkilisince yapılacak kontroller neticesinde hak sahibine ödeme yapılır. Bu sıra dahilinde Ön Mali Kontrole tabi tutularak ödeme işlemi gerçekleştirilmektedir.

İhale usulü dışındaki diğer satın alma usullerinde Strateji Geliştirme Daire Başkanlığında sadece Muhasebe Yetkilisi ve/veya yardımcısı tarafından yapılacak kontroller neticesinde hak sahibine ödeme yapılır. Bu şekilde mali kontrol süreci 5018 sayılı kanuna göre yürütülmektedir.

II. AMAÇ ve HEDEFLER

A. YOZGAT BOZOK ÜNİVERSİTESİ STRATEJİK AMAÇ VE HEDEFLERİ

5018 sayılı Kamu Mali Yönetimi ve Kontrol Kanunu'nun 9'uncu maddesinde "Kamu idareleri; kalkınma planları, programlar, ilgili mevzuat ve benimsedikleri temel ilkeler çerçevesinde geleceğe ilişkin misyon ve vizyonlarını oluşturmak, stratejik amaçlar ve ölçülebilir hedefler saptamak, performanslarını önceden belirlenmiş olan göstergeler doğrultusunda ölçmek ve bu sürecin izleme ve değerlendirmesini yapmak amacıyla katılımcı yöntemlerle stratejik plan hazırlarlar. Kamu idareleri, kamu hizmetlerinin istenilen düzeyde ve kalitede sunulabilmesi için bütçeler ile program ve proje bazında kaynak tahsislerini; stratejik planlarına, yıllık amaç ve hedefleri ile performans göstergelerine dayandırmak zorundadırlar" hükmü yer almaktadır.

Bu madde hükmü çerçevesinde, 26/05/2006 tarihli ve 26179 sayılı Resmi Gazete'de yayımlanan Kamu İdarelerinde Stratejik Planlamaya İlişkin Usul ve Esaslar Hakkında Yönetmeliğin 7'nci maddesinin 3'üncü fıkrasının "b" bendine göre, hükümetin değişmesi halinde mahalli idareler hariç diğer kamu idarelerinin stratejik planları yenilenebilecektir. Aynı maddenin 4'üncü fıkrasına göre ise stratejik plan yenilenmesi kararının hükümetin değişmesini müteakip en geç üç ay içinde alınması ve bu kararı takip eden 6 ay içinde de yenilenmesi gerekmektedir.

Bu hükümler çerçevesinde stratejik planlamayı içselleştirmek, eğitim-öğretim ve araştırmada kalite ve başarıya odaklanmak, bütçe dağılımının üniversitemizin ortaya koyduğu plan, proje ve öngörülerle yapılmasını sağlamak, stratejik planlamayı bir kültür olarak benimsemek ve katılımı sağlamak üzere Yozgat Bozok Üniversitesi'nin 2017-2021 yıllarını kapsayan Stratejik Planı hazırlanmıştır.

Stratejik Plan Hazırlık Süreci

Üniversitemizin 2017-2021 yıllarını kapsayan Stratejik Planının hazırlık çalışmalarının başlaması Üst Yönetici tarafından 27.04.2016 tarihinde Genelge 1'in yayımlanması ile duyurulmuştur. Genelge 1'de Stratejik Plan çalışmalarını üst düzeyde yönlendirmek üzere bir Yönlendirme Kurulu kurulduğu, çalışmaların SGB koordinasyonunda yürütüleceği bildirilmiştir. Ayrıca harcama birimleri temsilcilerinden oluşan Stratejik Planlama Ekibi oluşturulmuş ve senatoda onaylanmıştır.

Yönlendirme Kurulu üyelerine stratejik plan çalışmaları ile ilgili bir sunum yapılmıştır. Daha sonra stratejik planlama ekibine aynı sunum yapılarak stratejik plan çalışmalarının ve sonunda ortaya çıkacak olan planın sahiplenilmesi ile başarılı bir çalışmanın ortaya çıkacağı ve üniversitemizin gelişimine yön verecek bir planın ortaya çıkacağı ifade edilmiştir.

Stratejik Planlama Ekibi tarafından, eğitim ve danışmanlık ihtiyaçları ile ilgili ön çalışmalar yapmış ve ekibin güçlü, yetenekli ve donanımlı olduğu düşünülerek, eğitim ve danışmanlık hizmeti almaya gerek olmadığına karar verilmiştir.

Veri gereksinimi ile ilgili yapılan çalışmalar sonucunda, verilerin toplanması ve analiz edilmesinin zaman alacağı düşünülerek, verileri hazırlayacak olan üniversite birimlerine bilgi verilmiştir.

Stratejik planlama ekibinin yapmış olduğu toplantılar neticesinde Stratejik Plan Hazırlık Programı (stratejik planlama çalışma takvimi) oluşturulmuş ve Genelge 2 ile tüm birimlere duyurulmuştur.

2017-2021 Yılı Stratejik Plan çalışmaları 2016 yılı içerisinde tamamlanmış olup, 5 Stratejik Amaç ve bu amaçlara ait 18 hedef belirlenmiştir. Bu Amaçlar, hedefler ve gerekli diğer bilgiler aşağıda belirtilmiştir. Ayrıca Stratejik Planın izlenebilmesi amacı ile yılın ilk altı aylık dönemine (Ocak-Haziran Dönemi) ilişkin "İzleme Raporu", ayrıca her yıl için "Yılsonu Değerlendirme Raporu" hazırlanmaktadır.

STRATEJİK AMAÇLAR	STRATEJİK HEDEFLER
<p>AMAÇ- 1 Eğitim - öğretim kalitesini geliştirerek ülkenin ihtiyaç duyduğu nitelikli insan kaynağını yetiştirmek</p>	<p>Hedef 1-1 2021 yılı sonuna kadar mevcut birimlerde öğretim elemanı sayısını artırarak öğretim elemanı başına düşen öğrenci sayısının Türkiye ortalaması civarında kalmasını sağlamak.</p>
	<p>Hedef 1-2 2021 yılı sonuna kadar öğretim elemanı eksikliği nedeni ile öğrenci alamayan birimleri aktif hale getirmek.</p>
	<p>Hedef 1-3 Uluslararası değişim programlarından faydalanan öğrenci ve öğretim elemanı sayısını 2021 yılı sonu üç katına çıkarmak.</p>
	<p>Hedef 1-4 2021 yılı sonuna kadar öğrencilere yönelik bilimsel amaçlı faaliyetlerin sayısını üç katına çıkarmak.</p>
	<p>Hedef 1-5 2021 yılı sonuna kadar öğrencilerin ve öğretim elemanlarının yabancı dil becerilerini geliştirmek, öğrencilerin etik ve değerler eğitimini almalarını sağlamak.</p>
<p>AMAÇ-2 Sonuçları toplumsal ve ekonomik faydaya dönüşebilen nitelikli bilimsel araştırma ve proje sayısını artırmak</p>	<p>Hedef 2-1 2021 yılı sonuna kadar üniversitemizin SCI, SCI-Exp. ve SSCI, SSCI-Exp indekslerine giren yayın sayılarını her yıl en az %5 artırmak.</p>
	<p>Hedef 2-2 Stratejik plan dönemi (2017-2021) içerisinde ulusal ve uluslararası destekli proje sayısını artırmak ve gerekli araştırma altyapı yatırımlarının yapılmasını sağlamak.</p>
	<p>Hedef 2-3 2021 yılı sonuna kadar her yıl öğretim elemanlarının en az %50 sinin yurtiçi ve/veya %30 unun yurtdışı bilimsel toplantılara katılmasını sağlamak ve/veya öğretim elemanlarının ihtiyaç duyduğu konularda eğitim programları veya seminerler düzenlemek.</p>
	<p>Hedef 2-4 2021 yılı sonuna kadar Yozgat ve çevresinde tarihsel sürecin tespitine yönelik arkeolojik araştırmalar yapmak.</p>

STRATEJİK AMAÇLAR	STRATEJİK HEDEFLER
<p>AMAÇ-3 Üniversitemizin toplumsal katkı sağlamaya yönelik faaliyetlerini artırmak</p>	Hedef 3-1 2021 yılı sonuna kadar her yıl halkın katılımına açık sanatsal, sportif ve kültürel faaliyetler düzenlemek.
	Hedef 3-2 2021 yılı sonuna kadar ilimiz ve bölgemiz insanına verilen sağlık hizmetleri standartlarını yükseltmek ve çeşitlerini artırmak.
	Hedef 3-3 2021 yılı sonuna kadar ilimizde bitkisel ve hayvansal üretim ile ilgili yenilikleri çiftçilere tanıtarak, çiftçilerin katma değeri yüksek olan ürünlere ve özgün yöntemlerle üretim yapmaya yönlendirilmesi.
	Hedef 3-4 2020 yılı sonuna kadar üniversite radyosu, reklam/film atölyesi ve televizyonunun kurulması ve yayın hayatına geçirilmesi
<p>AMAÇ-4 Yerleşke alt yapısının üniversite personeli ve öğrencilerinin eğitim-öğretim, sosyal, kültürel, sanatsal, sportif ve teknolojik ihtiyaçlarına cevap verebilecek nitelikte geliştirilmesini sağlamak</p>	Hedef 4-1 Üniversitemiz yerleşkelerinde personel ve öğrencilerin sosyal, kültürel, sanatsal ve sportif ihtiyaçlarına cevap verebilecek spor tesisleri ve rekreasyon alanlarının oluşturulması.
	Hedef 4-2 2021 yılı sonuna kadar yerleşkelerimizde öğrencilerin ihtiyaçlarına yönelik eğitim-öğretim ile ilgili kapalı alanların ve merkezi yerleşkede spor uygulama tesislerinin yapılması.
<p>AMAÇ-5 Üniversitemizde girişimcilik kültürünün geliştirilmesini ve yaygınlaştırılmasını sağlamak</p>	Hedef 5-1 2021 yılı sonuna kadar her yıl, iç ve dış paydaşlara yönelik girişimciliği teşvik edecek eğitim programları düzenlemek.
	Hedef 5-2 2021 yılı sonuna kadar Bozok Teknopark 'ta şirket kuran öğretim elemanı sayısını ve kuluçka merkezinden faydalanan öğrenci sayısını artırmak.
	Hedef 5-3 2021 yılı sonuna kadar bölgemize örnek teşkil edecek şekilde rüzgar ve güneş enerji santralinin kurulması.

B. DİĞER HUSUSLAR

Temel Politika Ve Öncelikler

Üniversitemizin Temel Politikası; Yükseköğretim Kurulu Başkanlığı tarafından hazırlanan "Türkiye'nin Yükseköğretim Stratejisi", Kalkınma Planları ve 2020 Yılı Yatırım Programı, Orta Vadeli Program, Orta Vadeli Mali Plan ve Bilgi Toplumu Stratejisi ve eki Eylem Planı'nda sayılan politika ve önceliklere ilave olarak kendi stratejik planında sunulan hedeflerine ulaşma sürecini hızlandırmaktır.

Kamu mali yönetiminde yapılan reform kapsamında yeni bir politika belgesi olarak ortaya konulan ve 2021-2023 yıllarını kapsayan Orta Vadeli Program hazırlanmış olup, Onbirinci Kalkınma Planı, AB Müktesebatına Uyum Programı Eylem Planı'ndan oluşan ve Yıllık Yatırım Programı'nda gelişme eksenleri çerçevesinde ifade edilen politika öncelikleri ve tedbirler etkin şekilde uygulanmaya devam edecektir.

Çeşitli alanlarda birbirleriyle tutarlı bir amaç, politika ve öncelikler seti sunan Orta Vadeli Program, makro politikaların yanı sıra, ülkemizin ihtiyaç duyduğu temel gelişme eksenlerini de kapsamaktadır.

2021-2023 dönemini kapsayan Orta Vadeli Programın temel amacı; makroekonomik istikrarın korunması, beşeri sermaye ve işgücü kalitesinin artırılması, yüksek katma değerli üretimin yaygınlaştırılması, iş ve yatırım ortamının iyileştirilmesi ve kamuda kurumsal kalitenin artırılması yoluyla büyümenin hızlandırılması, istihdamın artırılması ve gelir dağılımının iyileştirilmesidir. Bu çerçevede; enflasyonun düşürülmesi, mali disiplinin sürdürülmesi ve cari dengenin iyileştirilmesi, eğitim kalitesinin yükseltilmesi, işgücünün beceri ve üretkenliğinin artırılması, işgücü piyasasının daha esnek hale getirilmesi, yeniliğe dayalı yüksek katma değerli üretim ve ihracatın artırılması, iş ve yatırım süreçlerinin kolaylaştırılması, iş ve ticaret uyumsuzluklarında hukuki öngörülebilirliğin artırılması ve kamuda kurumsal kapasitenin güçlendirilmesine yönelik yapısal reformların gerçekleştirilmesi önem arz etmektedir.

a) REKABET GÜCÜNÜN ARTIRILMASI

Ar-Ge ve Yenilik Geliştirilmesi

Bilim ve teknoloji politikasının temel amacı, özel sektörün yenilik yeteneğini artırmak, bilim ve teknolojiye yetkinleşmek ve bu yetkinliği ekonomik ve sosyal faydaya dönüştürmektir. Bu çerçevede; Ulusal yenilik sistemi bilim ve teknoloji alanında kurumlar arası işbirliğini ve özel kesimin sistem içindeki etkinliğini artıracak şekilde geliştirilecektir. Özel sektör ile üniversiteler ve araştırmacı insan gücü yetiştirilmesine yönelik programlar üniversitelerin ve özel sektörün ihtiyaçları doğrultusunda çeşitlendirilerek uygulanacaktır. 2017-2021 yıllarını kapsayan Stratejik Planımızda sektör temsilcilerinden gelen görüşler doğrultusunda ülkemizde istihdama katkı sağlayacak donanımlı öğrenciler yetiştirmek için öğrencilere yönelik bilimsel faaliyet sayısını 3 katına çıkarmak ve öğrencilerin yabancı dil becerilerini geliştirmek stratejik hedefler arasında yerini almıştır.

Üniversite ve araştırma kurumlarında Ar-Ge çalışmalarının artırılması ve piyasa talebi doğrultusunda yönlendirilmesi için gerekli düzenlemeler yapılmaktadır. Kamu tedarik sistemi Ar-Ge çalışmalarını ve teknolojinin geliştirilmesini teşvik eden bir yapıya kavuşturulacaktır. Bu konuda da üniversitemiz kullanılabilir patentlerin alınmasında öğretim elemanlarına destek sağlamaktadır. AB başta olmak üzere Ar-Ge alanında yetkinleşmiş ülkeler ve bu alanda faaliyet gösteren uluslararası kuruluşlarla işbirliği artırılabacaktır.

Bilim, araştırma, teknoloji ve yenilik alanlarında toplumsal farkındalık artırılabacaktır. Bu kapsamda üniversitemiz ile bölgedeki sanayi kuruluşları, sivil toplum örgütleri ve yerel yönetim ile ortak hazırlanacak projelerdeki işbirliğinin artırılması, yapılan bilimsel çalışmaların bölgesel olarak ekonomik fayda sağlayacak faaliyetlere dönüştürülmesi sağlanmaya çalışılmaktadır.

Bilgi ve İletişim Teknolojilerinin Yaygınlaştırılması

Bilgi ve iletişim teknolojilerinin yaygın ve etkin kullanılmasıyla bilgi toplumuna dönüşüm sürecinin hızlandırılması ve bu yol sayesinde ülkemizin rekabet bu yol sayesinde ülkemizin rekabet gücünün ve refah düzeyin artırılmasına katkı sağlanması temel amaçtır. Bu çerçevede;

Bilgi ve iletişim teknolojileri altyapısının geliştirilmesi amacıyla elektronik haberleşme sektöründe alternatif altyapı ve hizmetlerin sunumuna önem verilerek sektörde rekabet artırılabacaktır. Bu kapsamda iç ve dış paydaşların sunacağı önerilerle gelişmiş bir üniversite olma amacımız doğrultusunda paydaşlarımızla iletişimi kolaylaştıracak elektronik ortamın kurulması ve mezunlarla iletişimin etkin bir şekilde sağlandığı platformun geliştirilmesi hedeflerimiz arasında yerini almıştır.

Ekonomide verimlilik düzeyinin ve rekabet gücünün artırılması amacıyla toplumun tüm kesimlerinin geniş bant teknolojileri başta olmak üzere bilgi ve iletişim teknolojilerine erişimi artırılacak ve yaygın kullanımı sağlanacaktır.

Yayıncılık sektörü teknolojiadaki gelişmeler de dikkate alınarak geliştirilecek; kamu hizmeti yayıncılığı toplumun tüm kesimlerinin ihtiyaçlarını karşılayacak bir içerik ve sağlıklı bir mali yapıya kavuşturulacaktır.

İstihdamın Artırılması

Eğitimin işgücü talebine olan duyarlılığın artırılması amacıyla ekonominin talep ettiği alanlarda insan gücü yetiştirilmesi ve eğitimin daha esnek bir yapıya kavuşturulması hedeflenmektedir. Bu çerçevede;

İş dünyasının talep ettiği nitelikteki işgücünün yetiştirilmesi amacıyla eğitim ile işgücü arasındaki işbirliğini güçlendirecek mekanizmalar oluşturulacaktır. Yaşam boyu eğitim stratejisi hazırlanacaktır.

Bilgi toplumuna dönüşüm süreci ile bölgesel, ulusal ve uluslararası gelişme ve ihtiyaçlar göz önünde tutularak yükseköğretim kurumlarının birim ve programları güncellenecektir. Nitelikli işgücü yetiştirmeye yönelik faaliyetlerin finansmanında özel sektörün katkısının artırılması özendirecektir.

b) BEŞERİ GELİŞME VE SOSYAL DAYANIŞMANIN GÜÇLENDİRİLMESİ

Eğitim Sisteminin Geliştirilmesi

Düşünme, algılama ve problem çözme yeteneği gelişmiş, yeni fikirlere açık, özgüven ve sorumluluk duygusuna sahip, Atatürk ilkelerine bağlı, demokratik değerleri benimsemiş, milli kültürü özümsemiş, farklı kültürleri yorumlayabilen bilgi toplumu insanını yetiştirmek eğitim politikasının temel amacıdır. Bu çerçevede;

Eğitimde kalite, rekabet, verimlilik ve fırsat eşitliğini artırmaya yönelik olarak idari yapı yeniden düzenlenecektir. Eğitim müfredatı gözden geçirilerek gerekli güncellemelere devam edilecek, ihtiyaç duyulan alanlarda hizmet içi eğitim faaliyetleri yapılacaktır. Bu doğrultuda Uluslar arası değişimden faydalanacak öğrenci ve öğretim elemanı sayısı üç katına çıkarılması ve öğrencilerin yabancı dil becerilerinin geliştirilmesi stratejik hedeflerimiz arasındadır.

Eğitimde etkin bir yönlendirme sistemi kurulacaktır. Eğitimin tüm kademelerinde okullaşma oranları artırılacak, donanım ihtiyacı karşılanacak, fiziki altyapı geliştirilecektir. İhtiyaç duyulan alanlarda ve bölgelerde öğretim elemanı eksikliği giderilecektir. Bu konuda üniversitemizde öğretim elemanı eksikliği nedeni ile öğrenci alamayan birimlerin aktif hale getirilmesi ve ulusal ve uluslar arası destekli proje sayısını artırılması, ayrıca eğitim öğretimle ilgili kapalı alanların ve spor uygulama tesislerinin yapılması stratejik hedefler olarak belirlemiştir.

Eğitimde bilgi teknolojilerinin kullanımı yaygınlaştırılacak ve etkin hale getirilecektir. Bu politika doğrultusunda ise üniversitemizin bilimsel veri tabanının geliştirilmesi hedeflenmiştir. Her kademede kaliteli eğitime erişimin önündeki engeller kaldırılacak; bölgesel ve cinsiyet farklılıkları giderilecektir. Eğitimin her kademesinde alternatif finansman modelleri geliştirilecektir. Başta şiddet olmak üzere eğitim kurumlarında disiplin sorunlarının giderilmesine yönelik uygulamalar artırılacaktır

Sağlık Sisteminin Geliştirilmesi

Sağlık politikasının temel amacı vatandaşların ekonomik ve sosyal hayata sağlıklı bireyler olarak katılımını sağlamak ve yaşam kalitelerini yükseltmeye katkıda bulunmaktır. Bu çerçevede;

- 1- Koruyucu sağlık hizmetleri güçlendirilerek yaygınlaştırılacaktır.
- 2- Başta birinci basamak sağlık hizmetleri olmak üzere, sağlık hizmetlerine erişim olanakları iyileştirilecektir.
- 3- İlaç ve tıbbi cihaz kullanımının etkinliği artırılacaktır.
- 4- Sağlık hizmetleri yeniden yapılandırılarak, planlama, düzenleme ve denetleme rolü güçlendirilecektir.
- 5- Sağlık hizmet sunumunda hasta hakları ve hasta memnuniyeti esas alınacaktır.
- 6- Sağlık hizmetlerinin etkinliğinin ve kalitesinin artırılması amacıyla hastane yönetimleri idari ve mali açıdan özerk bir yapıya kavuşturulacaktır, sağlık kurumlarının akreditasyonuna ilişkin bir sistem geliştirilecektir.
- 7- Ulusal sağlık bilgi sistemi etkin hale getirilecektir.

c) KAMU HİZMETLERİNDE KALİTE VE ETKİNLİĞİN ARTIRILMASI

Kurumlar Arası Yetki ve Sorumluluğun Rasyonelleştirilmesi

Kamu kurum ve kuruluşlarının asli görevlerini yerine getirebilmeleri için görev ve yetkileriyle teşkilat yapıları arasında uyum sağlanması, işlevi kalmamış birimlerin kapatılması, hizmet gereklerinin zorunlu kıldığı durumlar dışında yeni birimler oluşturulmaması, Avrupa Yerel Yönetimler Özerklik Şartında getirilen ilkeler dikkate alınarak merkezi yönetimden mahalli idarelere yetki ve görev aktarılması, yerel yönetimlerin sundukları hizmetler için ülke çapında asgari hizmet standartlarının belirlenmesi ve bunlara uyumun denetlenmesi temel amaçtır. Bu çerçevede;

Kamu hizmetlerinin daha etkin ve etkili sunulmasını sağlamak amacıyla kamu kurum ve kuruluşları arasında mevcut olan görev ve yetki karmaşasını belirlemeye yönelik çalışmalar tamamlanacaktır.

Kamu kurum ve kuruluşlarının işlev ve eylemlerinde uyacakları usul ve esasları içeren yasal düzenleme gerçekleştirilecektir.

Yerel yönetimlerin sundukları hizmetler için ülke çapında asgari hizmet standartları belirlenecek; standartlara uygunluk denetimi merkezi idare tarafından yapılacaktır.

Bu kapsamda yerel kalkınmaya katkıda bulunacak Ar-Ge çalışmalarının desteklendiği gelişmiş bir üniversite olma yolunda ilerlemekteyiz. Bu stratejik hedefle bölgedeki sanayi kuruluşları, sivil toplum örgütleri ve yerel yönetim ile ortak hazırlanacak projelerdeki işbirliğinin artırılması konusunda faaliyetler planlanmıştır.

Politika Oluşturma ve Uygulama Kapasitesinin Artırılması

Kamu kuruluşlarında ölçme, izleme ve değerlendirme süreci geliştirilecektir. Kamu idarelerinde mevcut idari ve beşeri kapasite, nitelik ve nicelik olarak stratejik yönetim anlayışı doğrultusunda geliştirilecek yönetim kültürünün yeni yapıya uyarlanmasına dönük programlar düzenlenecektir.

Stratejik yönetim anlayışının ortaya çıkarmış olduğu yönetim kültürü güçlü bir kurum kültürüyle desteklendiği takdirde başarıya ulaşacaktır. Bu nedenle güçlü bir kurum kültürüne sahip olmak stratejik amaçlarımız içerisinde yerini almıştır. Bu amaca yönelik stratejik hedefler ve faaliyetler belirlenmiştir. Bu faaliyetlerden bazıları aşağıda sıralanmıştır:

Çalışanların arasında işbirliği ve güvenin pekiştirilmesi için kurum içi iletişimin sağlanması kurumsal kimliğin oluşturulması ve kurumsal bağlılığın artırılması için etkinlik yapılması,

Üniversite çalışanlarının kişisel ve mesleki gelişimleri için seminer konferans düzenlenmesi, kültür, sanat, spor ve bilim günleri düzenlenmesidir.

Mevcut Durum ve Performans Programı

Kuruluş tarihi itibariyle hızlı bir yapılanmaya giden Üniversitemizde hem altyapı çalışmaları hem de nitelikli akademik ve idari personel istihdamı sürdürülmektedir. Kuruluşundan bugüne Üniversitemiz önemli bir ölçüde gelişme göstermiş, başta Erdoğan Akdağ Kampüs alanındaki fakültelerimizin sayıları hızla artmıştır. Ayrıca öğrenciye hizmet veren sosyal alanların sayısı hızla artmaktadır. 2020 yılı itibariyle Üniversitemiz bünyesinde toplam 14 Fakülte, 4 Yüksekokul, 9 Meslek Yüksekokulu, 1 Araştırma ve Uygulama Hastanesi, 4 Enstitü 16 Araştırma Merkezi bulunmaktadır.

III. FAALİYETLERE İLİŞKİN BİLGİ VE DEĞERLENDİRMELER

A. MALİ BİLGİLER

2019 yılı gider bütçesi ise bir önceki yıl kesintili başlangıç ödeneğine göre yaklaşık %19,42 oranında artışla 186.483.000,00 TL olarak belirlenmiştir. Bu ödenek dağılımı 2019 yılı ihtiyaçlarını karşılamadığından yıl içerisinde yapılan aktarma ve eklemeler ile, 29.042.843,00 TL ilave ödenek kaydı yapılmış ayrıca 7.841.156,00 TL ödenekte düşüldükten sonra, 2019 yılındaki toplam ödenek 207.684.687,00 TL olmuştur. Yılsonu ödeneğinin 195.039.512,00 TL'si harcanmış olup, yılsonu ödeneğine göre harcama oranı %94 olarak gerçekleşmiştir.

2020 yılı gider bütçesi ise bir önceki yıl kesintili başlangıç ödeneğine göre yaklaşık %5 oranında artışla 195.813.000,00 TL olarak belirlenmiştir. Bu ödenek dağılımı 2020 yılı ihtiyaçlarını karşılamadığından yıl içerisinde yapılan aktarma ve eklemeler ile, 47.720.388,00 TL ilave ödenek kaydı yapılmış ayrıca 11.460.617,00 TL ödenekte düşüldükten sonra, 2020 yılındaki toplam ödenek 232.072.771,08 TL olmuştur. Yılsonu ödeneğinin 228.629.281,24 TL'si harcanmış olup, yılsonu ödeneğine göre harcama oranı %98,5 olarak gerçekleşmiştir.

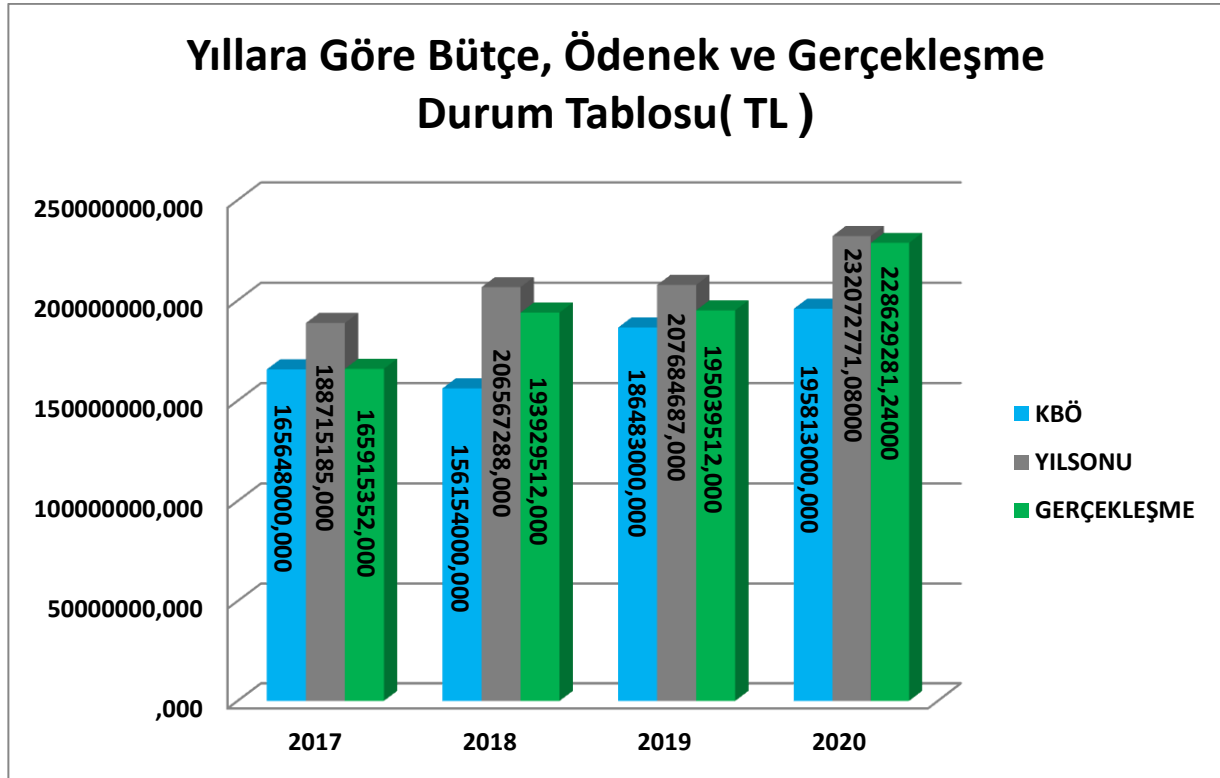

A.1-2020 YILI BÜTÇE UYGULAMA SONUÇLARI

A.1.1 Bütçe Giderleri

2020 BÜTÇE GERÇEKLEŞME TABLOSU

(EKONOMİK II.DÜZEY)

YIL :2020

KURUM :38.66 - YOZGAT BOZOK ÜNİVERSİTESİ

EKONOMİK KODLAR		2019			2020		
		K.B.Ö	YIL SONU	HARCAMA	KBÖ	TOPLAM	HARCAMA
KOD	AÇIKLAMA		ÖDENEK			ÖDENEK	
01	PERSONEL GİDERLERİ	124.563.000,00	127.442.623,26	128.034.149,59	141.961.000,00	157.724.000,56	156.485.179,10
02	SOSYAL GÜVENLİK KURUMLARINA DEVLET PRİMİ GİDERLERİ	17.999.000,00	18.955.912,66	18.882.601,97	21.220.000,00	23.661.773,00	23.532.499,12
03	MAL VE HİZMET ALIM GİDERLERİ	9.202.000,00	24.468.251,20	23.023.028,72	10.002.000,00	19.880.517,40	18.468.026,66
04	FAİZ GİDERLERİ	0,00	0,00	0,00	0,00	0,00	0,00
05	CARİ TRANSFERLER	4.549.000,00	4.679.900,00	4.364.878,52	5.120.000,00	5.329.480,12	5.239.413,05
06	SERMAYE GİDERLERİ	30.170.000,00	32.138.000,00	20.734.853,69	17.510.000,00	24.977.000,00	24.404.163,31
07	SERMAYE TRANSFERLERİ	0,00	0,00	0,00	0,00	500.000,00	500.000,00
08	BORÇ VERME	0,00	0,00	0,00	0,00	0,00	0,00
09	YEDEK ÖDENEKLER	0,00	0,00	0,00	0,00	0,00	0,00
TOPLAM		186.483.000,00	207.684.687,12	195.039.512,00	195.813.000,00	232.072.771,08	228.629.281,24

Kaynak: Strateji Geliştirme Daire Başkanlığı

A.1.2 2019-2020 Yılı Bütçe Gelirleri

GELİRLER	AÇIKLAMA	2019		2020	
		GELİR TAHMİNİ	YILSONU GERÇEKLEŞME	GELİR TAHMİNİ	YILSONU GERÇEKLEŞME
03.1.1.01	Şartname, Basılı Evrak, Form Satış Gelirleri	6.000,00	2.370,00	6.000,00	450,00
03.1.1.02	Kitap, Yayın vb. Satış Gelirleri	0,00	4.554,00	0,00	892,00
03.1.2.03	Avukatlık Vekalet Ücreti Gelirleri	0,00	3.181,58	0,00	41,37
03.1.2.10	Sportif faaliyet gelirleri	0,00	0,00	0,00	275,00
03.1.2.29	Birinci Öğretimden Elde Edilen Gelirler	1.188.000,00	722.590,38	1.188.000,00	1.013.953,78
03.1.2.31	İkinci Öğretimden Elde Edilen Gelirler	3.000.000,00	3.162.476,28	3.100.000,00	2.911.244,70
03.1.2.32	Yaz Okulu Gelirleri	367.000,00	358.582,75	367.000,00	562.147,83
03.1.2.33	Tezsiz Yüksek Lisans Gelirleri	0,00	35.525,00	0,00	42.065,00
03.1.2.34	Tezli Yüksek Lisans Gelirleri	0,00	0,00	0,00	0,00
03.1.2.99	Diğer hizmet gelirleri	12.000,00	1.076.595,01	12.000,00	330.196,37
03.6.1.01	Lojman Kira Gelirleri	0,00	109.918,34	0,00	98.639,18
03.6.1.03	Sosyal Tesis Kira Gelirleri	0,00	0,00	0,00	31.740,10
03.6.1.99	Diğer Taşınmaz Kira Gelirleri	0,00	443.347,00	0,00	226.543,39
04.2.1.01	Hazine yardımı	149.137.000,00	166.717.000,00	170.382.000,00	253.404.000,00
04.2.2.01	Hazine yardımı	30.170.000,00	28.074.000,00	17.510.000,00	24.083.000,00
04.4.2.04	Kişilerden Alınan Şartlı Bağış ve Yardımlar	0,00	0,00	0,00	50,00
04.5.1.13	YÖK Burs Destekleri	0,00	92.250,00	0,00	169.950,00
05.1.9.01	Kişilerden Alacaklar Faizleri	6.000,00	72,23	6.000,00	226,47
05.1.9.03	Mevduat Faizleri	622.000,00	405.699,50	622.000,00	203.850,08
05.1.9.99	Diğer Faizler	0,00	49,74	0,00	13.936,07
05.2.6.16	Araştırma Projeleri Gelirleri Payı	0,00	1.773.719,40	0,00	1.892.497,91
05.3.2.99	Diğer İdari Para Cezaları	1.000,00	44.726,11	1.000,00	51.624,01
05.9.1.01	İrat Kaydedilecek Nakdi Teminatlar	0,00	10.266,51	0,00	399,01
05.9.1.06	Kişilerden Alacaklar	0,00	194.505,55	0,00	108.604,38
05.9.1.19	Öğrenci Katkı Payı Telif Gelirleri	1.914.000,00	1.294.975,00	2.554.000,00	5.420.098,20
05.9.1.99	Yukarıda Tanımlanmayan Diğer Çeşitli Gelirler	0,00	557.318,83	0,00	2.071.682,69
TOPLAM		214.058.000,00	268.546.329,49	224.523.000,00	292.638.107,54

Kaynak: Strateji Geliştirme Daire Başkanlığı

Sağlık Bilimleri Enstitüsü

TERTİP	KBÖ	EKLENEN	DÜŞÜLEN	TENKİS	TOPLAM ÖDENEK GÖNDERME	HARCAMA (AVANS DAHİL)	KALAN
38.66.02.00-09.4.2.00-2-01.1	513.700,00	72.483,00	0,00	0,00	586.183,00	586.182,86	0,14
38.66.02.00-09.4.2.00-2-02.1	27.400,00	0,00	3.139,00	-3.139,00	24.261,00	24.260,88	0,12
38.66.02.00-09.4.2.00-2-03.2	2.200,00	0,00	2.000,00	-2.200,00	0,00	0,00	0,00
38.66.02.00-09.4.2.00-2-03.3	1.200,00	0,00	0,00	0,00	1.200,00	469,14	730,86
38.66.02.00-09.4.2.00-2-03.5	1.666,00	0,00	0,00	0,00	1.666,00	0,00	1.666,00
38.66.02.00-09.4.2.00-2-03.7	600,00	0,00	0,00	-600,00	0,00	0,00	0,00
TOPLAM	546.766,00	72.483,00	5.139,00	-5.939,00	613.310,00	610.912,88	2.397,12

Tıp Fakültesi

TERTİP	KBÖ	EKLENEN	DÜŞÜLEN	TENKİS	TOPLAM ÖDENEK GÖNDERME	HARCAMA (AVANS DAHİL)	KALAN
38.66.02.30-01.3.9.00-2-03.2	0,00	739.582,53	0,00	0,00	739.582,53	739.582,53	0,00
38.66.02.30-01.3.9.00-2-03.3	0,00	8.500,00	0,00	0,00	8.500,00	8.442,94	57,06
38.66.02.30-07.3.1.00-2-03.2	0,00	1,00	0,00	0,00	1,00	0,00	1,00
38.66.02.30-09.4.1.00-2-01.1	14.084.900,00	4.095.151,00	0,00	0,00	18.180.051,00	18.180.050,69	0,31
38.66.02.30-09.4.1.00-2-01.5	306.000,00	0,00	35.429,00	-35.429,00	270.571,00	270.570,67	0,33
38.66.02.30-09.4.1.00-2-02.1	2.274.900,00	613.396,00	0,00	0,00	2.888.296,00	2.888.295,88	0,12
38.66.02.30-09.4.1.00-2-02.2	15.100,00	0,00	15.100,00	-15.100,00	0,00	0,00	0,00
38.66.02.30-09.4.1.00-2-02.5	14.000,00	0,00	14.000,00	-14.000,00	0,00	0,00	0,00
38.66.02.30-09.4.1.00-2-03.2	168.426,00	3.437.048,66	0,00	-1.313,15	3.604.161,51	3.604.161,51	0,00
38.66.02.30-09.4.1.00-2-03.3	27.282,00	0,00	0,00	0,00	27.282,00	24.341,56	2.940,44
38.66.02.30-09.4.1.00-2-03.5	797,00	0,00	0,00	0,00	797,00	0,00	797,00
38.66.02.30-09.4.1.00-2-03.7	4.431,00	0,00	4.431,00	-4.431,00	0,00	0,00	0,00
38.66.02.30-09.4.1.00-2-03.8	2.300,00	0,00	1.850,00	-2.300,00	0,00	0,00	0,00
38.66.02.30-09.6.0.03-2-03.2	0,00	419.667,36	419.667,36	-839.334,72	0,00	0,00	0,00
TOPLAM	16.898.136,00	9.313.346,55	490.477,36	-911.907,87	25.719.242,04	25.715.445,78	3.796,26

Veteriner Fakültesi

TERTİP	KBÖ	EKLENEN	DÜŞÜLEN	TENKİS	TOPLAM ÖDENEK GÖNDERME	HARCAMA (AVANS DAHİL)	KALAN
38.66.02.39-09.4.1.00-2-01.1	374.900,00	711.238,00	0,00	0,00	1.086.138,00	1.086.137,67	0,33
38.66.02.39-09.4.1.00-2-02.1	51.100,00	90.720,00	0,00	0,00	141.820,00	141.819,84	0,16
38.66.02.39-09.4.1.00-2-03.2	1.540,00	0,00	0,00	-1.540,00	0,00	0,00	0,00
38.66.02.39-09.4.1.00-2-03.3	4.090,00	1.387,92	0,00	0,00	5.477,92	4.502,59	975,33
38.66.02.39-09.4.1.00-2-03.5	290,00	1.350,00	0,00	0,00	1.640,00	1.600,00	40,00
38.66.02.39-09.4.1.00-2-03.7	2.134,00	0,00	2.134,00	-2.134,00	0,00	0,00	0,00
38.66.02.39-09.4.1.00-2-03.8	1.000,00	0,00	0,00	-1.000,00	0,00	0,00	0,00
TOPLAM	435.054,00	804.695,92	2.134,00	-4.674,00	1.235.075,92	1.234.060,10	1.015,82

Sorgun Meslek Yüksekokulu

TERTİP	KBÖ	EKLENEN	DÜŞÜLEN	TENKİS	TOPLAM ÖDENEK GÖNDERME	HARCAMA (AVANS DAHİL)	KALAN
38.66.05.03-09.4.1.00-2-01.1	2.318.900,00	344.771,00	0,00	0,00	2.663.671,00	2.663.670,37	0,63
38.66.05.03-09.4.1.00-2-02.1	255.700,00	54.003,00	0,00	0,00	309.703,00	309.702,53	0,47
38.66.05.03-09.4.1.00-2-03.2	11.277,00	72.307,05	0,00	-7.140,70	83.584,05	83.584,05	0,00
38.66.05.03-09.4.1.00-2-03.3	4.870,00	0,00	0,00	0,00	4.870,00	541,39	4.328,61
38.66.05.03-09.4.1.00-2-03.5	97,00	700,00	0,00	0,00	797,00	742,46	54,54
38.66.05.03-09.4.1.00-2-03.7	2.586,00	0,00	373,00	-373,50	2.212,50	2.212,50	0,00
38.66.05.03-09.4.1.00-2-03.8	4.600,00	5.100,00	0,00	-3.800,00	9.400,00	9.326,72	73,28
TOPLAM	2.598.030,00	476.881,05	373,00	-11.314,20	3.074.237,55	3.069.780,02	4.457,53

Sağlık Bilimleri Fakültesi

TERTİP	KBÖ	EKLENEN	DÜŞÜLEN	TENKİS	TOPLAM ÖDENEK GÖNDERME	HARCAMA (AVANS DAHİL)	KALAN
38.66.02.41-09.4.1.00-2-01.1	3.467.300,00	2.503,00	118.620,00	-118.620,00	3.351.183,00	3.351.182,18	0,82
38.66.02.41-09.4.1.00-2-02.1	424.000,00	0,00	1.373,00	-1.373,00	422.627,00	422.626,86	0,14
38.66.02.41-09.4.1.00-2-03.2	54.919,00	0,00	2.226,91	-19.496,92	52.692,09	52.692,09	0,00
38.66.02.41-09.4.1.00-2-03.3	7.990,00	0,00	0,00	0,00	7.990,00	1.365,80	6.624,20
38.66.02.41-09.4.1.00-2-03.5	97,00	531,00	0,00	0,00	628,00	531,00	97,00
38.66.02.41-09.4.1.00-2-03.7	4.370,00	3.000,00	3.375,00	-3.375,70	3.994,30	3.994,30	0,00
38.66.02.41-09.4.1.00-2-03.8	2.900,00	0,00	300,00	-2.576,00	324,00	324,00	0,00
38.66.02.41-09.4.1.08-2-01.1	0,00	10.736,35	0,00	0,00	10.736,35	10.676,35	60,00
38.66.02.41-09.4.1.08-2-03.2	0,00	4.601,29	0,00	-4.601,29	0,00	0,00	0,00
TOPLAM	3.961.576,00	21.371,64	125.894,91	-150.042,91	3.850.174,74	3.843.392,58	6.782,16

Sarıkaya Fizyoterapi ve Rehabilitasyon Yüksekokulu

TERTİP	KBÖ	EKLENEN	DÜŞÜLEN	TENKİS	TOPLAM ÖDENEK GÖNDERME	HARCAMA (AVANS DAHİL)	KALAN
38.66.02.72-09.4.1.00-2-01.1	94.300,00	463.820,00	0,00	0,00	558.120,00	558.119,81	0,19
38.66.02.72-09.4.1.00-2-02.1	20.600,00	60.602,00	0,00	0,00	81.202,00	81.201,93	0,07
38.66.02.72-09.4.1.00-2-03.2	673,00	0,00	0,00	-673,00	0,00	0,00	0,00
38.66.02.72-09.4.1.00-2-03.3	1.168,00	0,00	1.102,94	-1.102,94	65,06	0,00	65,06
38.66.02.72-09.4.1.00-2-03.5	97,00	0,00	0,00	0,00	97,00	0,00	97,00
38.66.02.72-09.4.1.00-2-03.7	1.157,00	0,00	1.000,00	-1.007,00	150,00	150,00	0,00
38.66.02.72-09.4.1.00-2-03.8	700,00	0,00	0,00	-700,00	0,00	0,00	0,00
TOPLAM	118.695,00	524.422,00	2.102,94	-3.482,94	639.634,06	639.471,74	162,32

Akdağmadeni Sağlık Yüksekokulu

TERTİP	KBÖ	EKLENEN	DÜŞÜLEN	TENKİS	TOPLAM ÖDENEK GÖNDERME	HARCAMA (AVANS DAHİL)	KALAN
38.66.02.77-09.4.1.00-2-01.1	926.600,00	35.245,00	0,00	0,00	961.845,00	961.844,57	0,43
38.66.02.77-09.4.1.00-2-02.1	113.300,00	695,00	0,00	0,00	113.995,00	113.994,92	0,08
38.66.02.77-09.4.1.00-2-03.2	33.871,00	260,00	13.621,26	-13.621,26	20.509,74	20.249,74	260,00
38.66.02.77-09.4.1.00-2-03.3	7.406,00	0,00	0,00	0,00	7.406,00	5.293,27	2.112,73
38.66.02.77-09.4.1.00-2-03.5	2.472,00	0,00	0,00	0,00	2.472,00	1.588,75	883,25
38.66.02.77-09.4.1.00-2-03.7	3.070,00	0,00	0,00	-146,49	2.923,51	2.923,51	0,00
38.66.02.77-09.4.1.00-2-03.8	1.000,00	0,00	0,00	-500,00	500,00	500,00	0,00
TOPLAM	1.087.719,00	36.200,00	13.621,26	-14.267,75	1.109.651,25	1.106.394,76	3.256,49

Sağlık Hizmetleri Meslek Yüksekokulu

TERTİP	KBÖ	EKLENEN	DÜŞÜLEN	TENKİS	TOPLAM ÖDENEK GÖNDERME	HARCAMA (AVANS DAHİL)	KALAN
38.66.03.00-09.4.1.00-2-01.1	1.798.300,00	1.123.159,00	0,00	0,00	2.921.459,00	2.921.458,56	0,44
38.66.03.00-09.4.1.00-2-02.1	211.400,00	154.542,00	0,00	0,00	365.942,00	365.873,96	68,04
38.66.03.00-09.4.1.00-2-03.2	8.835,00	0,00	0,00	-1.333,15	7.501,85	7.501,85	0,00
38.66.03.00-09.4.1.00-2-03.3	2.337,00	3.800,00	0,00	0,00	6.137,00	5.215,29	921,71
38.66.03.00-09.4.1.00-2-03.5	97,00	531,00	0,00	0,00	628,00	531,00	97,00
38.66.03.00-09.4.1.00-2-03.7	1.670,00	0,00	1.670,00	-1.670,00	0,00	0,00	0,00
38.66.03.00-09.4.1.00-2-03.8	2.700,00	0,00	0,00	-2.700,00	0,00	0,00	0,00
38.66.03.00-09.4.1.07-2-01.1	76.800,00	91.678,38	0,00	0,00	168.478,38	91.033,67	77.444,71
38.66.03.00-09.4.1.07-2-03.2	60.672,00	0,00	39.046,34	-28.601,34	21.625,66	21.625,66	0,00
38.66.03.00-09.4.1.08-2-01.1	0,00	1.069,46	0,00	0,00	1.069,46	1.069,12	0,34
38.66.03.00-09.4.1.08-2-03.2	0,00	458,34	0,00	-458,34	0,00	0,00	0,00
TOPLAM	2.162.811,00	1.375.238,18	40.716,34	-34.762,83	3.492.841,35	3.414.309,11	78.532,24

Çekerek Sağlık Hizmetleri Meslek Yüksekokulu

TERTİP	KBÖ	EKLENEN	DÜŞÜLEN	TENKİS	TOPLAM ÖDENEK GÖNDERME	HARCAMA (AVANS DAHİL)	KALAN
38.66.03.01-09.4.1.00-2-01.1	180.000,00	1.460.890,00	0,00	0,00	1.640.890,00	1.640.889,22	0,78
38.66.03.01-09.4.1.00-2-02.1	7.300,00	180.723,00	0,00	0,00	188.023,00	188.022,69	0,31
38.66.03.01-09.4.1.00-2-03.2	1.634,00	66.145,00	0,00	-7.637,61	65.820,62	65.820,62	0,00
38.66.03.01-09.4.1.00-2-03.3	3.993,00	8.411,00	0,00	0,00	12.404,00	12.403,36	0,64
38.66.03.01-09.4.1.00-2-03.5	290,00	0,00	0,00	0,00	290,00	0,00	290,00
38.66.03.01-09.4.1.00-2-03.7	1.934,00	1.068,30	0,00	-2.334,18	3.002,30	1.232,30	1.770,00
38.66.03.01-09.4.1.00-2-03.8	200,00	0,00	0,00	-200,00	0,00	0,00	0,00
TOPLAM	195.351,00	1.717.237,30	0,00	-10.171,79	1.910.429,92	1.908.368,19	2.061,73

Boğazlıyan Meslek Yüksekokulu

TERTİP	KBÖ	EKLENEN	DÜŞÜLEN	TENKİS	TOPLAM ÖDENEK GÖNDERME	HARCAMA (AVANS DAHİL)	KALAN
38.66.03.06-09.4.1.00-2-01.1	2.802.600,00	254.669,00	0,00	0,00	3.057.269,00	3.057.268,84	0,16
38.66.03.06-09.4.1.00-2-02.1	338.400,00	25.029,00	0,00	0,00	363.429,00	363.428,27	0,73
38.66.03.06-09.4.1.00-2-03.2	33.649,00	1.800,00	18.377,00	-30.649,00	17.072,00	17.072,00	0,00
38.66.03.06-09.4.1.00-2-03.3	1.948,00	1.271,94	0,00	0,00	3.219,94	3.219,44	0,50
38.66.03.06-09.4.1.00-2-03.5	97,00	0,00	0,00	0,00	97,00	0,00	97,00
38.66.03.06-09.4.1.00-2-03.7	4.261,00	0,00	0,00	-4.261,00	4.200,80	4.200,80	0,00
38.66.03.06-09.4.1.00-2-03.8	1.300,00	0,00	0,00	-1.300,00	885,00	885,00	0,00
38.66.03.06-09.4.1.00-2-05.3	0,00	7.630,12	0,00	0,00	7.630,12	0,00	7.630,12
TOPLAM	3.182.255,00	290.400,06	18.377,00	-36.210,00	3.453.802,86	3.446.074,35	7.728,51

Hastane (Sağlık Uygulama Araştırma Merkezi)

TERTİP	KBÖ	EKLENEN	DÜŞÜLEN	TENKİS	TOPLAM ÖDENEK GÖNDERME	HARCAMA (AVANS DAHİL)	KALAN
38.66.03.30-01.3.9.00-2-03.3	0,00	7.700,00	0,00	0,00	7.700,00	7.421,10	278,90
38.66.03.30-07.3.1.00-2-01.1	9.550.000,00	0,00	1.341.808,00	-1.341.808,00	8.208.192,00	8.208.191,55	0,45
38.66.03.30-07.3.1.00-2-01.2	5.959.000,00	3.874.800,00	0,00	0,00	9.833.800,00	9.833.398,95	401,05
38.66.03.30-07.3.1.00-2-02.1	1.747.000,00	0,00	166.385,00	-166.385,00	1.580.615,00	1.580.614,85	0,15
38.66.03.30-07.3.1.00-2-02.2	1.352.000,00	661.913,00	0,00	0,00	2.013.913,00	2.013.708,91	204,09
38.66.03.30-07.3.1.00-2-03.2	177.000,00	30.000,00	1,00	-52.597,58	191.402,42	191.402,42	0,00
38.66.03.30-07.3.1.00-2-03.3	8.000,00	0,00	0,00	0,00	8.000,00	7.956,17	43,83
38.66.03.30-07.3.1.00-2-03.5	3.000,00	0,00	0,00	0,00	3.000,00	2.000,00	1.000,00
38.66.03.30-07.3.1.00-2-03.7	4.000,00	0,00	0,00	-47,00	3.953,00	3.953,00	0,00
38.66.03.30-07.3.1.00-2-03.8	3.000,00	0,00	0,00	-3.000,00	0,00	0,00	0,00
38.66.03.30-07.3.1.00-2-05.2	1.238.000,00	0,00	0,00	0,00	1.238.000,00	1.238.000,00	0,00
38.66.03.30-07.3.1.00-2-06.1	1.000.000,00	0,00	0,00	0,00	1.000.000,00	999.833,14	166,86
38.66.03.30-07.3.1.00-2-06.6	700.000,00	1.100.000,00	550.000,00	-550.000,00	1.250.000,00	1.236.667,98	13.332,02
38.66.03.30-07.3.1.00-2-06.7	300.000,00	550.000,00	0,00	0,00	850.000,00	524.143,65	325.856,35
38.66.03.30-09.4.1.00-2-01.3	0,00	1.854.276,00	0,00	0,00	1.854.276,00	1.854.276,00	0,00
38.66.03.30-09.4.1.00-2-02.3	0,00	402.100,00	0,00	0,00	402.100,00	402.088,09	11,91
TOPLAM	22.041.000,00	8.480.789,00	2.058.194,00	-2.113.837,58	28.444.951,42	28.103.655,81	341.295,61

Fen Bilimleri Enstitüsü

TERTİP	KBÖ	EKLENEN	DÜŞÜLEN	TENKİS	TOPLAM ÖDENEK GÖNDERME	HARCAMA (AVANS DAHİL)	KALAN
38.66.04.00-01.3.9.00-2-03.3	0,00	3.500,00	0,00	0,00	3.500,00	1.908,10	1.591,90
38.66.04.00-09.4.2.00-2-01.1	1.458.400,00	219.240,00	0,00	0,00	1.677.640,00	1.677.639,59	0,41
38.66.04.00-09.4.2.00-2-02.1	33.200,00	0,00	1.271,00	-1.271,00	31.929,00	31.928,29	0,71
38.66.04.00-09.4.2.00-2-03.2	7.833,00	0,00	0,00	-7.332,96	500,04	500,04	0,00
38.66.04.00-09.4.2.00-2-03.3	3.400,00	0,00	0,00	0,00	3.400,00	3.394,84	5,16
38.66.04.00-09.4.2.00-2-03.5	1.250,00	0,00	0,00	0,00	1.250,00	0,00	1.250,00
38.66.04.00-09.4.2.00-2-03.7	4.666,00	0,00	0,00	-4.666,00	0,00	0,00	0,00
38.66.04.00-09.4.2.00-2-03.8	3.000,00	0,00	0,00	-3.000,00	0,00	0,00	0,00
TOPLAM	1.511.749,00	222.740,00	1.271,00	-16.269,96	1.718.219,04	1.715.370,86	2.848,18

Kenevir Araştırmaları Enstitüsü

TERTİP	KBÖ	EKLENEN	DÜŞÜLEN	TENKİS	TOPLAM ÖDENEK GÖNDERME	HARCAMA (AVANS DAHİL)	KALAN
38.66.04.19-09.4.2.00-2-01.1	0,00	4.247,00	0,00	0,00	4.247,00	4.246,89	0,11
38.66.04.19-09.4.2.00-2-02.1	0,00	645,00	0,00	0,00	645,00	644,04	0,96
TOPLAM	0,00	4.892,00	0,00	0,00	4.892,00	4.890,93	1,07

Fen-Edebiyat Fakültesi

TERTİP	KBÖ	EKLENEN	DÜŞÜLEN	TENKİS	TOPLAM ÖDENEK GÖNDERME	HARCAMA (AVANS DAHİL)	KALAN
38.66.04.32-09.4.1.00-2-01.1	11.789.200,00	0,00	132.700,00	-132.700,00	11.656.500,00	11.656.499,17	0,83
38.66.04.32-09.4.1.00-2-01.2	1.181.100,00	0,00	809.633,00	-809.633,00	371.467,00	371.466,61	0,39
38.66.04.32-09.4.1.00-2-02.1	1.565.800,00	27.916,00	0,00	0,00	1.593.716,00	1.593.715,35	0,65
38.66.04.32-09.4.1.00-2-02.2	69.500,00	13.120,00	0,00	0,00	82.620,00	82.620,00	0,00
38.66.04.32-09.4.1.00-2-03.2	80.695,00	0,00	0,00	0,00	80.695,00	80.694,48	0,52
38.66.04.32-09.4.1.00-2-03.3	20.660,00	0,00	0,00	0,00	20.660,00	9.078,52	11.581,48
38.66.04.32-09.4.1.00-2-03.5	97,00	2.100,00	0,00	0,00	2.197,00	2.076,00	121,00
38.66.04.32-09.4.1.00-2-03.7	3.935,00	0,00	1.396,00	-1.396,00	2.539,00	2.539,00	0,00
38.66.04.32-09.4.1.00-2-03.8	2.200,00	0,00	0,00	-2.200,00	0,00	0,00	0,00
38.66.04.32-09.4.1.07-2-01.1	275.300,00	23.997,88	0,00	0,00	299.297,88	270.139,59	29.158,29
38.66.04.32-09.4.1.07-2-03.2	148.001,00	313.551,94	0,00	-659,00	435.456,94	435.456,94	0,00
38.66.04.32-09.4.1.07-2-03.5	200,00	0,00	0,00	0,00	200,00	200,00	0,00
38.66.04.32-09.4.1.07-2-03.7	17.581,00	0,00	0,00	-14.501,00	765,00	765,00	0,00
38.66.04.32-09.4.1.07-2-03.8	10.941,00	0,00	0,00	-9.415,00	0,00	0,00	0,00
38.66.04.32-09.4.1.08-2-01.1	0,00	14.384,64	0,00	0,00	14.384,64	14.110,38	274,26
38.66.04.32-09.4.1.08-2-03.2	0,00	6.164,85	0,00	-6.164,85	0,00	0,00	0,00
TOPLAM	15.165.210,00	401.235,31	943.729,00	-976.668,85	14.560.498,46	14.519.361,04	41.137,42

Mühendislik-Mimarlık Fakültesi

TERTİP	KBÖ	EKLENEN	DÜŞÜLEN	TENKİS	TOPLAM ÖDENEK GÖNDERME	HARCAMA (AVANS DAHİL)	KALAN
38.66.04.45-09.4.1.00-2-01.1	10.870.700,00	756.312,00	0,00	0,00	11.627.012,00	11.627.011,47	0,53
38.66.04.45-09.4.1.00-2-01.2	1.643.900,00	0,00	969.040,00	-969.040,00	674.860,00	674.859,98	0,02
38.66.04.45-09.4.1.00-2-02.1	1.413.700,00	119.551,00	0,00	0,00	1.533.251,00	1.533.250,11	0,89
38.66.04.45-09.4.1.00-2-02.2	92.100,00	57.750,00	0,00	0,00	149.850,00	149.850,00	0,00
38.66.04.45-09.4.1.00-2-03.2	60.881,00	0,00	22.955,23	-24.042,83	37.925,77	37.925,77	0,00
38.66.04.45-09.4.1.00-2-03.3	17.244,00	0,00	0,00	0,00	17.244,00	10.880,30	6.363,70
38.66.04.45-09.4.1.00-2-03.5	0,00	2.655,00	0,00	0,00	2.655,00	2.655,00	0,00
38.66.04.45-09.4.1.00-2-03.7	8.199,00	0,00	533,00	-824,00	7.375,00	7.375,00	0,00
38.66.04.45-09.4.1.00-2-03.8	2.600,00	0,00	0,00	-2.600,00	1.763,38	1.763,38	0,00
38.66.04.45-09.4.1.07-2-01.1	606.600,00	0,00	0,00	-68.939,88	417.800,12	283.085,87	134.714,25
38.66.04.45-09.4.1.07-2-03.2	256.748,00	0,00	0,00	-51.296,00	161.269,00	161.269,00	0,00
38.66.04.45-09.4.1.07-2-03.5	700,00	0,00	0,00	0,00	700,00	0,00	700,00
38.66.04.45-09.4.1.07-2-03.7	22.155,00	0,00	0,00	-579,01	18.694,99	18.694,99	0,00
38.66.04.45-09.4.1.07-2-03.8	9.198,00	0,00	0,00	-2.727,95	5.190,05	5.190,05	0,00
38.66.04.45-09.4.1.08-2-01.1	0,00	213.632,63	0,00	0,00	213.632,63	182.450,83	31.181,80
38.66.04.45-09.4.1.08-2-03.2	0,00	91.556,84	0,00	-91.556,84	91.386,00	91.386,00	0,00
TOPLAM	15.004.725,00	1.241.457,47	992.528,23	-1.211.606,51	14.960.608,94	14.787.647,75	172.961,19

Ziraat Fakültesi

TERTİP	KBÖ	EKLENEN	DÜŞÜLEN	TENKİS	TOPLAM ÖDENEK GÖNDERME	HARCAMA (AVANS DAHİL)	KALAN
38.66.04.47-09.4.1.00-2-01.1	4.124.300,00	391.271,00	0,00	0,00	4.515.571,00	4.515.570,67	0,33
38.66.04.47-09.4.1.00-2-02.1	505.400,00	75.480,00	0,00	0,00	580.880,00	580.879,51	0,49
38.66.04.47-09.4.1.00-2-03.2	34.179,00	0,00	0,00	-34.179,00	31.602,06	3.760,66	27.841,40
38.66.04.47-09.4.1.00-2-03.3	11.402,00	0,00	500,00	-500,00	10.902,00	1.665,67	9.236,33
38.66.04.47-09.4.1.00-2-03.5	3.097,00	0,00	0,00	0,00	3.097,00	1.115,99	1.981,01
38.66.04.47-09.4.1.00-2-03.7	4.385,00	0,00	1.789,00	-1.789,00	2.596,00	2.596,00	0,00
38.66.04.47-09.4.1.00-2-03.8	4.600,00	0,00	0,00	-4.600,00	0,00	0,00	0,00
38.66.04.47-09.4.1.08-2-01.1	0,00	11.162,59	0,00	0,00	11.162,59	11.162,59	0,00
38.66.04.47-09.4.1.08-2-03.2	0,00	4.784,73	0,00	-4.784,73	0,00	0,00	0,00
TOPLAM	4.687.363,00	482.698,32	2.289,00	-45.852,73	5.155.810,65	5.116.751,09	39.059,56

Hayvansal Üretim Yüksekokulu

TERTİP	KBÖ	EKLENEN	DÜŞÜLEN	TENKİS	TOPLAM ÖDENEK GÖNDERME	HARCAMA (AVANS DAHİL)	KALAN
38.66.04.83-09.4.1.00-2-01.1	170.600,00	0,00	78.848,00	-78.848,00	91.752,00	91.752,00	0,00
38.66.04.83-09.4.1.00-2-02.1	26.100,00	0,00	9.997,00	-9.997,00	16.103,00	16.102,89	0,11
38.66.04.83-09.4.1.00-2-03.3	97,00	0,00	0,00	-4,00	97,00	0,00	97,00
TOPLAM	196.797,00	0,00	88.845,00	-88.849,00	107.952,00	107.854,89	97,11

Teknik Bilimler Meslek Yüksekokulu

TERTİP	KBÖ	EKLENEN	DÜŞÜLEN	TENKİS	TOPLAM ÖDENEK GÖNDERME	HARCAMA (AVANS DAHİL)	KALAN
38.66.05.00-09.4.1.00-2-01.1	4.469.000,00	212.641,00	0,00	0,00	4.681.641,00	4.681.640,98	0,02
38.66.05.00-09.4.1.00-2-02.1	639.000,00	14.576,00	0,00	0,00	653.576,00	653.575,69	0,31
38.66.05.00-09.4.1.00-2-03.2	64.240,00	0,00	39.439,20	-39.439,20	24.800,80	24.800,80	0,00
38.66.05.00-09.4.1.00-2-03.3	8.376,00	0,00	0,00	0,00	8.376,00	1.234,61	7.141,39
38.66.05.00-09.4.1.00-2-03.5	97,00	0,00	0,00	0,00	97,00	0,00	97,00
38.66.05.00-09.4.1.00-2-03.7	5.980,00	0,00	3.670,00	-3.670,29	2.309,71	2.309,71	0,00
38.66.05.00-09.4.1.00-2-03.8	3.500,00	0,00	0,00	-3.500,00	0,00	0,00	0,00
38.66.05.00-09.4.1.07-2-01.1	12.700,00	0,00	0,00	-4.071,74	6.112,26	0,00	6.112,26
38.66.05.00-09.4.1.07-2-03.2	4.108,00	0,00	0,00	-3.398,00	0,00	0,00	0,00
38.66.05.00-09.4.1.07-2-03.7	2.924,00	0,00	0,00	-2.536,00	0,00	0,00	0,00
38.66.05.00-09.4.1.07-2-03.8	3.873,00	0,00	0,00	-3.337,00	0,00	0,00	0,00
TOPLAM	5.213.798,00	227.217,00	43.109,20	-59.952,23	5.376.912,77	5.363.561,79	13.350,98

Akdağmadeni Meslek Yüksekokulu

TERTİP	KBÖ	EKLENEN	DÜŞÜLEN	TENKİS	TOPLAM ÖDENEK GÖNDERME	HARCAMA (AVANS DAHİL)	KALAN
38.66.05.02-09.4.1.00-2-01.1	3.312.900,00	703,00	8.465,00	-8.465,00	3.305.138,00	3.305.137,02	0,98
38.66.05.02-09.4.1.00-2-02.1	425.300,00	0,00	14.063,00	-14.063,00	411.237,00	411.236,40	0,60
38.66.05.02-09.4.1.00-2-03.2	148.395,00	39.350,00	41.203,30	-67.969,34	146.541,70	146.515,10	26,60
38.66.05.02-09.4.1.00-2-03.3	10.814,00	0,00	0,00	0,00	10.814,00	7.133,27	3.680,73
38.66.05.02-09.4.1.00-2-03.5	10.472,00	0,00	0,00	0,00	10.472,00	382,32	10.089,68
38.66.05.02-09.4.1.00-2-03.7	3.909,00	0,00	3.909,00	-3.909,00	0,00	0,00	0,00
38.66.05.02-09.4.1.00-2-03.8	1.000,00	2.150,00	0,00	-549,60	3.150,00	2.640,40	509,60
38.66.05.02-09.4.1.07-2-01.1	5.300,00	0,00	0,00	-2.488,78	1.760,22	0,00	1.760,22
38.66.05.02-09.4.1.07-2-03.7	487,00	0,00	0,00	-421,00	0,00	0,00	0,00
38.66.05.02-09.4.1.07-2-03.8	1.452,00	0,00	0,00	-1.252,00	754,38	710,00	44,38
TOPLAM	3.920.029,00	42.203,00	67.640,30	-99.117,72	3.889.867,30	3.873.754,51	16.112,79

Sorgun Meslek Yüksekokulu

TERTİP	KBÖ	EKLENEN	DÜŞÜLEN	TENKİS	TOPLAM ÖDENEK GÖNDERME	HARCAMA (AVANS DAHİL)	KALAN
38.66.05.03-09.4.1.00-2-01.1	2.318.900,00	344.771,00	0,00	0,00	2.663.671,00	2.663.670,37	0,63
38.66.05.03-09.4.1.00-2-02.1	255.700,00	54.003,00	0,00	0,00	309.703,00	309.702,53	0,47
38.66.05.03-09.4.1.00-2-03.2	11.277,00	72.307,05	0,00	-7.140,70	83.584,05	83.584,05	0,00
38.66.05.03-09.4.1.00-2-03.3	4.870,00	0,00	0,00	0,00	4.870,00	541,39	4.328,61
38.66.05.03-09.4.1.00-2-03.5	97,00	700,00	0,00	0,00	797,00	742,46	54,54
38.66.05.03-09.4.1.00-2-03.7	2.586,00	0,00	373,00	-373,50	2.212,50	2.212,50	0,00
38.66.05.03-09.4.1.00-2-03.8	4.600,00	5.100,00	0,00	-3.800,00	9.400,00	9.326,72	73,28
TOPLAM	2.598.030,00	476.881,05	373,00	-11.314,20	3.074.237,55	3.069.780,02	4.457,53

Şeaaatli Meslek Yüksekokulu

TERTİP	KBÖ	EKLENEN	DÜŞÜLEN	TENKİS	TOPLAM ÖDENEK GÖNDERME	HARCAMA (AVANS DAHİL)	KALAN
38.66.05.04-09.4.1.00-2-01.1	453.500,00	953.777,00	0,00	0,00	1.407.277,00	1.407.276,89	0,11
38.66.05.04-09.4.1.00-2-02.1	54.400,00	95.645,00	0,00	0,00	150.045,00	150.044,77	0,23
38.66.05.04-09.4.1.00-2-03.2	34.687,00	39.175,00	14.109,08	-24.909,76	59.752,92	58.549,72	1.203,20
38.66.05.04-09.4.1.00-2-03.3	3.311,00	0,00	0,00	0,00	3.311,00	796,81	2.514,19
38.66.05.04-09.4.1.00-2-03.5	97,00	3.000,00	0,00	0,00	3.097,00	2.640,60	456,40
38.66.05.04-09.4.1.00-2-03.7	3.551,00	0,00	3.551,00	-3.551,00	0,00	0,00	0,00
38.66.05.04-09.4.1.00-2-03.8	1.000,00	0,00	0,00	-1.000,00	0,00	0,00	0,00
TOPLAM	550.546,00	1.091.597,00	17.660,08	-29.460,76	1.623.482,92	1.619.308,79	4.174,13

Sosyal Bilimler Enstitüsü

TERTİP	KBÖ	EKLENEN	DÜŞÜLEN	TENKİS	TOPLAM ÖDENEK GÖNDERME	HARCAMA (AVANS DAHİL)	KALAN
38.66.06.04-09.4.1.09-2-01.1	0,00	69.589,27	0,00	0,00	69.589,27	26.737,44	42.851,83
38.66.06.04-09.4.2.00-2-01.1	1.301.900,00	272.742,00	0,00	0,00	1.574.642,00	1.574.641,99	0,01
38.66.06.04-09.4.2.00-2-02.1	38.400,00	0,00	6.355,00	-6.355,00	32.045,00	32.044,48	0,52
38.66.06.04-09.4.2.00-2-03.2	76.967,00	73.000,00	73.000,00	-74.811,14	76.155,86	75.682,36	473,50
38.66.06.04-09.4.2.00-2-03.3	3.400,00	0,00	0,00	0,00	3.400,00	1.532,97	1.867,03
38.66.06.04-09.4.2.00-2-03.5	3.084,00	0,00	0,00	0,00	3.084,00	0,00	3.084,00
38.66.06.04-09.4.2.00-2-03.7	1.734,00	0,00	0,00	-152,80	1.581,20	1.581,20	0,00
38.66.06.04-09.4.2.00-2-03.8	3.000,00	0,00	0,00	-3.000,00	0,00	0,00	0,00
TOPLAM	1.428.485,00	415.331,27	79.355,00	-84.318,94	1.760.497,33	1.712.220,44	48.276,89

Eğitim Fakültesi

TERTİP	KBÖ	EKLENEN	DÜŞÜLEN	TENKİS	TOPLAM ÖDENEK GÖNDERME	HARCAMA (AVANS DAHİL)	KALAN
38.66.06.31-09.4.1.00-2-01.1	5.791.600,00	1.212.741,00	0,00	0,00	7.004.341,00	7.004.340,90	0,10
38.66.06.31-09.4.1.00-2-02.1	790.200,00	208.476,00	0,00	0,00	998.676,00	998.675,19	0,81
38.66.06.31-09.4.1.00-2-03.2	38.671,00	0,00	14.010,88	-19.360,88	24.660,12	24.634,96	25,16
38.66.06.31-09.4.1.00-2-03.3	13.936,00	0,00	7.080,00	-7.080,00	6.856,00	0,00	6.856,00
38.66.06.31-09.4.1.00-2-03.5	97,00	531,00	0,00	0,00	628,00	531,00	97,00
38.66.06.31-09.4.1.00-2-03.7	2.874,00	0,00	2.874,00	-2.874,00	0,00	0,00	0,00
38.66.06.31-09.4.1.00-2-03.8	700,00	0,00	0,00	-700,00	0,00	0,00	0,00
38.66.06.31-09.4.1.07-2-01.1	92.800,00	0,00	0,00	0,00	74.458,00	69.026,61	5.431,39
38.66.06.31-09.4.1.08-2-01.1	0,00	9.715,43	0,00	0,00	9.715,43	8.452,11	1.263,32
38.66.06.31-09.4.1.08-2-03.2	0,00	4.163,75	0,00	-4.163,75	0,00	0,00	0,00
TOPLAM	6.730.878,00	1.435.627,18	23.964,88	-34.178,63	8.119.334,55	8.105.660,77	13.673,78

Hukuk Fakültesi

TERTİP	KBÖ	EKLENEN	DÜŞÜLEN	TENKİS	TOPLAM ÖDENEK GÖNDERME	HARCAMA (AVANS DAHİL)	KALAN
38.66.06.39-09.4.1.00-2-01.1	1.361.800,00	0,00	625.885,00	-625.885,00	735.915,00	735.914,43	0,57
38.66.06.39-09.4.1.00-2-02.1	152.100,00	0,00	66.902,00	-66.902,00	85.198,00	85.197,31	0,69
38.66.06.39-09.4.1.00-2-03.2	10.301,00	0,00	9.000,00	-10.301,00	0,00	0,00	0,00
38.66.06.39-09.4.1.00-2-03.3	1.753,00	300,00	0,00	0,00	2.053,00	371,12	1.681,88
38.66.06.39-09.4.1.00-2-03.5	97,00	0,00	0,00	0,00	97,00	0,00	97,00
38.66.06.39-09.4.1.00-2-03.7	1.641,00	0,00	1.641,00	-1.641,00	0,00	0,00	0,00
TOPLAM	1.527.692,00	300,00	703.428,00	-704.729,00	823.263,00	821.482,86	1.780,14

İktisadi ve İdari Bilimler Fakültesi

TERTİP	KBÖ	EKLENEN	DÜŞÜLEN	TENKİS	TOPLAM ÖDENEK GÖNDERME	HARCAMA (AVANS DAHİL)	KALAN
38.66.06.43-09.4.1.00-2-01.1	6.222.200,00	0,00	55.146,00	-55.146,00	6.167.054,00	6.167.053,58	0,42
38.66.06.43-09.4.1.00-2-02.1	858.200,00	0,00	7.927,00	-7.927,00	850.273,00	850.272,21	0,79
38.66.06.43-09.4.1.00-2-03.2	95.103,00	0,00	14.053,77	-26.246,05	81.049,23	81.049,23	0,00
38.66.06.43-09.4.1.00-2-03.3	8.676,00	0,00	0,00	0,00	8.676,00	132,77	8.543,23
38.66.06.43-09.4.1.00-2-03.5	97,00	0,00	0,00	0,00	97,00	0,00	97,00
38.66.06.43-09.4.1.00-2-03.7	5.471,00	0,00	5.471,00	-5.471,00	0,00	0,00	0,00
38.66.06.43-09.4.1.00-2-03.8	3.100,00	0,00	0,00	-866,00	2.234,00	2.234,00	0,00
38.66.06.43-09.4.1.07-2-01.1	254.100,00	0,00	0,00	-9.383,49	194.506,51	194.254,34	252,17
38.66.06.43-09.4.1.07-2-03.2	106.248,00	0,00	83.159,93	-87.961,00	0,00	0,00	0,00
38.66.06.43-09.4.1.07-2-03.5	200,00	0,00	0,00	0,00	200,00	0,00	200,00
38.66.06.43-09.4.1.07-2-03.7	6.317,00	0,00	0,00	-5.486,00	0,00	0,00	0,00
38.66.06.43-09.4.1.07-2-03.8	12.884,00	0,00	0,00	-11.096,00	0,00	0,00	0,00
38.66.06.43-09.4.1.08-2-01.1	0,00	17.855,21	0,00	0,00	17.855,21	17.792,06	63,15
38.66.06.43-09.4.1.08-2-03.2	0,00	7.652,23	0,00	-7.652,23	0,00	0,00	0,00
TOPLAM	7.572.596,00	25.507,44	165.757,70	-217.234,77	7.321.944,95	7.312.788,19	9.156,76

İletişim Fakültesi

TERTİP	KBÖ	EKLENEN	DÜŞÜLEN	TENKİS	TOPLAM ÖDENEK GÖNDERME	HARCAMA (AVANS DAHİL)	KALAN
38.66.06.52-09.4.1.00-2-01.1	1.861.300,00	0,00	90.082,00	-90.082,00	1.771.218,00	1.771.217,87	0,13
38.66.06.52-09.4.1.00-2-02.1	203.800,00	0,00	2.897,00	-2.897,00	200.903,00	200.902,27	0,73
38.66.06.52-09.4.1.00-2-03.2	36.607,00	0,00	8.297,65	-19.395,46	27.861,54	27.859,84	1,70
38.66.06.52-09.4.1.00-2-03.3	3.897,00	5.000,00	0,00	0,00	8.897,00	3.748,65	5.148,35
38.66.06.52-09.4.1.00-2-03.5	97,00	600,00	0,00	0,00	697,00	531,00	166,00
38.66.06.52-09.4.1.00-2-03.7	3.072,00	1.500,00	484,00	-1.064,80	4.087,20	4.087,20	0,00
38.66.06.52-09.4.1.00-2-03.8	2.200,00	0,00	0,00	-2.200,00	0,00	0,00	0,00
TOPLAM	2.110.973,00	7.100,00	101.760,65	-115.639,26	2.013.663,74	2.008.346,83	5.316,91

İlahiyat Fakültesi

TERTİP	KBÖ	EKLENEN	DÜŞÜLEN	TENKİS	TOPLAM ÖDENEK GÖNDERME	HARCAMA (AVANS DAHİL)	KALAN
38.66.06.54-09.4.1.00-2-01.1	3.605.000,00	664.180,00	0,00	0,00	4.269.180,00	4.269.174,94	5,06
38.66.06.54-09.4.1.00-2-01.2	1.362.700,00	0,00	817.663,00	-817.663,00	545.037,00	545.036,72	0,28
38.66.06.54-09.4.1.00-2-02.1	514.500,00	121.100,00	0,00	0,00	635.600,00	635.550,46	49,54
38.66.06.54-09.4.1.00-2-02.2	506.600,00	0,00	383.966,00	-383.966,00	122.634,00	122.633,26	0,74
38.66.06.54-09.4.1.00-2-03.2	85.460,00	0,00	0,00	-23,96	85.436,04	85.436,04	0,00
38.66.06.54-09.4.1.00-2-03.3	7.502,00	0,00	0,00	0,00	7.502,00	6.871,54	630,46
38.66.06.54-09.4.1.00-2-03.5	97,00	1.100,00	0,00	0,00	1.197,00	1.197,00	0,00
38.66.06.54-09.4.1.00-2-03.7	8.494,00	0,00	900,00	-901,80	7.592,20	7.592,20	0,00
38.66.06.54-09.4.1.00-2-03.8	3.200,00	0,00	0,00	-3.200,00	0,00	0,00	0,00
38.66.06.54-09.4.1.07-2-01.1	233.100,00	38.320,76	0,00	0,00	271.420,76	204.742,69	66.678,07
38.66.06.54-09.4.1.07-2-03.2	87.932,00	0,00	17.154,78	-2.019,78	70.777,22	70.777,22	0,00
38.66.06.54-09.4.1.07-2-03.5	200,00	0,00	0,00	0,00	200,00	77,99	122,01
38.66.06.54-09.4.1.07-2-03.7	16.451,00	0,00	0,00	0,00	14.285,00	14.285,00	0,00
38.66.06.54-09.4.1.07-2-03.8	21.450,00	0,00	0,00	-13.482,00	4.990,00	4.990,00	0,00
38.66.06.54-09.4.1.08-2-01.1	0,00	53.373,85	0,00	0,00	53.373,85	53.371,99	1,86
38.66.06.54-09.4.1.08-2-03.2	0,00	22.874,51	0,00	-22.874,51	0,00	0,00	0,00
TOPLAM	6.452.686,00	900.949,12	1.219.683,78	-1.244.131,05	6.089.225,07	6.021.737,05	67.488,02

Turizm Fakültesi

TERTİP	KBÖ	EKLENEN	DÜŞÜLEN	TENKİS	TOPLAM ÖDENEK GÖNDERME	HARCAMA (AVANS DAHİL)	KALAN
38.66.06.55-09.4.1.00-2-01.1	409.700,00	0,00	32.010,00	-32.010,00	377.690,00	377.689,26	0,74
38.66.06.55-09.4.1.00-2-02.1	50.900,00	0,00	1.852,00	-1.852,00	49.048,00	49.047,86	0,14
38.66.06.55-09.4.1.00-2-03.2	2.592,00	0,00	2.592,00	-2.592,00	0,00	0,00	0,00
38.66.06.55-09.4.1.00-2-03.3	3.213,00	0,00	0,00	0,00	3.213,00	0,00	3.213,00
38.66.06.55-09.4.1.00-2-03.5	6.897,00	0,00	1.531,00	-1.531,00	5.366,00	0,00	5.366,00
38.66.06.55-09.4.1.00-2-03.7	4.255,00	0,00	4.254,30	-4.255,00	0,00	0,00	0,00
TOPLAM	477.557,00	0,00	42.239,30	-42.240,00	435.317,00	426.737,12	8.579,88

Spor Bilimleri Fakültesi

TERTİP	KBÖ	EKLENEN	DÜŞÜLEN	TENKİS	TOPLAM ÖDENEK GÖNDERME	HARCAMA (AVANS DAHİL)	KALAN
38.66.06.65-09.4.1.00-2-01.1	0,00	1.045.959,19	0,00	0,00	1.045.959,19	1.045.944,50	14,69
38.66.06.65-09.4.1.00-2-02.1	0,00	108.817,66	0,00	0,00	108.817,66	108.817,59	0,07
38.66.06.65-09.4.1.00-2-03.2	0,00	17.645,00	13.000,00	-17.645,00	3.794,75	3.794,75	0,00
38.66.06.65-09.4.1.00-2-03.3	0,00	4.359,89	0,00	0,00	4.359,89	0,00	4.359,89
38.66.06.65-09.4.1.00-2-03.5	0,00	1.097,00	0,00	0,00	1.097,00	531,00	566,00
38.66.06.65-09.4.1.00-2-03.7	0,00	2.343,00	2.343,00	-2.343,00	0,00	0,00	0,00
38.66.06.65-09.4.1.07-2-01.1	0,00	218.734,55	0,00	0,00	218.734,55	107.455,06	111.279,49
38.66.06.65-09.4.1.07-2-03.2	0,00	34.316,00	34.316,00	-28.404,00	0,00	0,00	0,00
38.66.06.65-09.4.1.07-2-03.7	0,00	24.073,00	0,00	-20.907,00	0,00	0,00	0,00
38.66.06.65-09.4.1.07-2-03.8	0,00	2.904,00	0,00	-2.502,00	0,00	0,00	0,00
38.66.06.65-09.4.1.08-2-01.1	0,00	31.175,57	0,00	0,00	31.175,57	28.818,70	2.356,87
38.66.06.65-09.4.1.08-2-03.2	0,00	13.360,95	0,00	-13.360,95	0,00	0,00	0,00
TOPLAM	0,00	1.504.785,81	49.659,00	-85.161,95	1.413.938,61	1.295.361,60	118.577,01

Yabancı Diller Yüksekokulu

TERTİP	KBÖ	EKLENEN	DÜŞÜLEN	TENKİS	TOPLAM ÖDENEK GÖNDERME	HARCAMA (AVANS DAHİL)	KALAN
38.66.06.83-09.4.1.00-2-01.1	747.700,00	419.800,00	0,00	0,00	1.167.500,00	1.167.470,96	29,04
38.66.06.83-09.4.1.00-2-01.2	100.000,00	8.000,00	0,00	0,00	108.000,00	108.000,00	0,00
38.66.06.83-09.4.1.00-2-02.1	102.900,00	60.636,00	0,00	0,00	163.536,00	163.535,42	0,58
38.66.06.83-09.4.1.00-2-02.2	40.000,00	0,00	15.700,00	-15.700,00	24.300,00	24.300,00	0,00
38.66.06.83-09.4.1.00-2-03.2	15.317,00	0,00	15.317,00	-15.317,00	0,00	0,00	0,00
38.66.06.83-09.4.1.00-2-03.3	3.214,00	0,00	0,00	0,00	3.214,00	0,00	3.214,00
38.66.06.83-09.4.1.00-2-03.5	97,00	0,00	0,00	0,00	97,00	0,00	97,00
38.66.06.83-09.4.1.00-2-03.7	1.748,00	0,00	1.748,00	-1.748,00	0,00	0,00	0,00
TOPLAM	1.010.976,00	488.436,00	32.765,00	-32.765,00	1.466.647,00	1.463.306,38	3.340,62

Yerköy Adalet Meslek Yüksekokulu

TERTİP	KBÖ	EKLENEN	DÜŞÜLEN	TENKİS	TOPLAM ÖDENEK GÖNDERME	HARCAMA (AVANS DAHİL)	KALAN
38.66.07.00-09.4.1.00-2-01.1	1.493.000,00	277.900,00	0,00	0,00	1.770.900,00	1.770.618,89	281,11
38.66.07.00-09.4.1.00-2-02.1	182.300,00	37.460,00	0,00	0,00	219.760,00	219.759,14	0,86
38.66.07.00-09.4.1.00-2-03.2	77.062,00	0,00	15.581,22	-34.081,22	61.480,78	61.320,26	160,52
38.66.07.00-09.4.1.00-2-03.3	7.516,00	0,00	0,00	0,00	7.516,00	1.639,97	5.876,03
38.66.07.00-09.4.1.00-2-03.5	97,00	0,00	0,00	0,00	97,00	0,00	97,00
38.66.07.00-09.4.1.00-2-03.7	4.038,00	0,00	568,00	-568,80	3.469,20	3.469,20	0,00
38.66.07.00-09.4.1.00-2-03.8	7.500,00	0,00	0,00	-7.500,00	0,00	0,00	0,00
38.66.07.00-09.4.1.07-2-01.1	102.600,00	18.074,48	0,00	0,00	120.674,48	120.613,07	61,41
38.66.07.00-09.4.1.07-2-03.5	700,00	0,00	0,00	0,00	700,00	0,00	700,00
38.66.07.00-09.4.1.07-2-03.7	2.398,00	0,00	0,00	-1.196,00	2.385,00	2.336,40	48,60
38.66.07.00-09.4.1.07-2-03.8	7.552,00	0,00	0,00	-6.504,00	0,00	0,00	0,00
38.66.07.00-09.4.1.08-2-01.1	0,00	30.100,34	0,00	0,00	30.100,34	30.093,94	6,40
38.66.07.00-09.4.1.08-2-03.2	0,00	12.900,14	0,00	-12.900,14	0,00	0,00	0,00

Sosyal Bilimler Meslek Yüksekokulu

TERTİP	KBÖ	EKLENEN	DÜŞÜLEN	TENKİS	TOPLAM ÖDENEK GÖNDERME	HARCAMA (AVANS DAHİL)	KALAN
38.66.07.01-01.3.9.00-2-02.4	0,00	773,00	0,00	0,00	773,00	772,62	0,38
38.66.07.01-01.3.9.00-2-03.3	0,00	4.600,00	0,00	0,00	4.600,00	4.600,00	0,00
38.66.07.01-09.4.1.00-2-01.1	1.695.800,00	674.200,00	0,00	0,00	2.370.000,00	2.369.958,05	41,95
38.66.07.01-09.4.1.00-2-02.1	241.100,00	89.064,00	0,00	0,00	330.164,00	329.781,55	382,45
38.66.07.01-09.4.1.00-2-03.2	38.460,00	0,00	12.245,85	-26.255,85	26.214,15	26.209,99	4,16
38.66.07.01-09.4.1.00-2-03.3	3.629,00	0,00	0,00	0,00	3.629,00	967,18	2.661,82
38.66.07.01-09.4.1.00-2-03.5	97,00	0,00	0,00	0,00	97,00	0,00	97,00
38.66.07.01-09.4.1.00-2-03.7	3.134,00	0,00	1.954,00	-1.954,00	1.180,00	1.180,00	0,00
38.66.07.01-09.4.1.00-2-03.8	2.700,00	0,00	0,00	-2.700,00	1.501,00	1.500,96	0,04
38.66.07.01-09.4.1.07-2-01.1	18.500,00	2.036,00	0,00	0,00	20.536,00	20.535,03	0,97
38.66.07.01-09.4.1.07-2-03.2	10.975,00	0,00	740,07	-9.084,00	0,00	0,00	0,00

38.66.07.01-09.4.1.07-2-03.7	6.614,00	0,00	0,00	-5.744,00	0,00	0,00	0,00
38.66.07.01-09.4.1.07-2-03.8	1.746,00	0,00	0,00	-1.504,00	0,00	0,00	0,00
TOPLAM	2.022.755,00	770.673,00	14.939,92	-47.241,85	2.758.694,15	2.755.505,38	3.188,77

Özel Kalem (Rektörlük)

TERTİP	KBÖ	EKLENEN	DÜŞÜLEN	TENKİS	TOPLAM ÖDENEK GÖNDERME	HARCAMA (AVANS DAHİL)	KALAN
38.66.09.01-01.3.9.00-2-01.1	3.026.900,00	0,00	1.103.153,00	-1.103.153,00	1.923.747,00	1.923.746,67	0,33
38.66.09.01-01.3.9.00-2-02.1	386.800,00	0,00	173.116,00	-173.116,00	213.684,00	213.683,17	0,83
38.66.09.01-09.4.1.08-2-01.1	246.000,00	0,00	246.000,00	-169.900,00	0,00	0,00	0,00
38.66.09.01-09.4.1.08-2-03.2	121.000,00	0,00	121.000,00	-77.680,00	0,00	0,00	0,00
38.66.09.01-09.4.1.23-2-05.4	0,00	201.850,00	0,00	0,00	201.850,00	138.400,00	63.450,00
38.66.09.01-09.8.8.00-2-03.2	96.000,00	0,00	0,00	0,00	96.000,00	96.000,00	0,00
38.66.09.01-09.8.8.00-2-03.3	12.000,00	0,00	0,00	0,00	12.000,00	12.000,00	0,00
38.66.09.01-09.8.8.00-2-03.5	47.000,00	0,00	0,00	0,00	47.000,00	47.000,00	0,00
38.66.09.01-09.8.8.00-2-03.7	25.000,00	0,00	0,00	0,00	25.000,00	25.000,00	0,00
38.66.09.01-09.8.8.00-2-06.1	10.000,00	0,00	0,00	0,00	10.000,00	5.192,00	4.808,00
38.66.09.01-09.8.8.00-2-07.1	0,00	500.000,00	0,00	0,00	500.000,00	500.000,00	0,00
38.66.09.01-09.8.8.01-2-03.2	0,00	1.348.749,64	0,00	0,00	1.348.749,64	1.348.749,64	0,00
38.66.09.01-09.8.8.01-2-03.5	0,00	510.835,15	0,00	0,00	510.835,15	510.835,15	0,00
38.66.09.01-09.9.9.00-2-01.1	308.800,00	0,00	308.800,00	-308.800,00	0,00	0,00	0,00
38.66.09.01-09.9.9.00-2-02.1	2.000,00	0,00	2.000,00	-2.000,00	0,00	0,00	0,00
38.66.09.01-09.9.9.00-2-03.3	32.000,00	0,00	0,00	0,00	32.000,00	13.491,48	18.508,52
38.66.09.01-09.9.9.00-2-03.5	36.000,00	0,00	0,00	0,00	36.000,00	10.430,75	25.569,25
38.66.09.01-09.9.9.00-2-03.6	23.000,00	0,00	0,00	0,00	23.000,00	21.495,65	1.504,35
38.66.09.01-09.9.9.03-2-01.1	5.000,00	0,00	5.000,00	-5.000,00	0,00	0,00	0,00
38.66.09.01-09.9.9.03-2-02.1	23.000,00	0,00	23.000,00	-23.000,00	0,00	0,00	0,00
TOPLAM	4.400.500,00	2.561.434,79	1.982.069,00	-1.862.649,00	4.979.865,79	4.866.024,51	113.841,28

Özel Kalem (Genel Sekreterlik)

TERTİP	KBÖ	EKLENEN	DÜŞÜLEN	TENKİS	TOPLAM ÖDENEK GÖNDERME	HARCAMA (AVANS DAHİL)	KALAN
38.66.09.02-01.3.9.00-2-01.1	1.584.900,00	0,00	355.231,00	-355.231,00	1.229.669,00	1.229.668,16	0,84
38.66.09.02-01.3.9.00-2-02.1	218.400,00	0,00	45.098,00	-45.098,00	173.302,00	173.301,71	0,29
38.66.09.02-01.3.9.00-2-03.3	23.231,00	0,00	0,00	0,00	23.231,00	8.718,37	14.512,63
38.66.09.02-01.3.9.00-2-03.5	14.440,00	0,00	0,00	0,00	14.440,00	1.139,40	13.300,60
TOPLAM	1.840.971,00	0,00	400.329,00	-400.329,00	1.440.642,00	1.412.827,64	27.814,36

İdari ve Mali İşler Daire Başkanlığı

TERTİP	KBÖ	EKLENEN	DÜŞÜLEN	TENKİS	TOPLAM ÖDENEK GÖNDERME	HARCAMA (AVANS DAHİL)	KALAN
38.66.09.04-01.3.9.00-2-01.1	1.835.500,00	0,00	404.157,00	-404.157,00	1.431.343,00	1.431.342,18	0,82
38.66.09.04-01.3.9.00-2-01.4	12.000,00	0,00	12.000,00	-12.000,00	0,00	0,00	0,00
38.66.09.04-01.3.9.00-2-02.1	305.900,00	0,00	70.062,00	-70.062,99	235.837,01	235.837,01	0,00

38.66.09.04-01.3.9.00-2-03.2	2.964.894,00	3.150.000,00	774.582,53	-777.151,66	5.337.742,34	5.337.742,34	0,00
38.66.09.04-01.3.9.00-2-03.3	51.978,00	0,00	25.300,00	-25.300,00	26.678,00	7.438,97	19.239,03
38.66.09.04-01.3.9.00-2-03.4	1.000,00	45.000,00	0,00	0,00	46.000,00	38.760,07	7.239,93
38.66.09.04-01.3.9.00-2-03.5	121.681,00	10.000,00	0,00	0,00	131.681,00	128.334,53	3.346,47
38.66.09.04-01.3.9.00-2-03.7	136.761,00	15.239,00	0,00	-14.161,48	152.000,00	152.000,00	0,00
38.66.09.04-01.3.9.00-2-05.3	853.000,00	0,00	586.919,05	-586.919,05	266.080,95	247.094,00	18.986,95
38.66.09.04-01.3.9.06-2-03.2	51.000,00	195.506,70	0,00	-729,65	245.777,05	245.083,05	694,00
38.66.09.04-01.3.9.06-2-03.7	14.000,00	0,00	0,00	-5.755,92	14.000,00	12.666,84	1.333,16
38.66.09.04-09.4.1.00-2-01.1	43.700,00	0,00	43.700,00	-43.700,00	0,00	0,00	0,00
38.66.09.04-09.4.1.00-2-01.2	610.300,00	0,00	506.396,00	-506.396,00	103.904,00	103.903,68	0,32
38.66.09.04-09.4.1.00-2-01.3	13.158.000,00	1.576.724,00	0,00	0,00	14.734.724,00	15.023.394,32	-288.670,32
38.66.09.04-09.4.1.00-2-02.1	27.000,00	0,00	27.000,00	-27.000,00	0,00	0,00	0,00
38.66.09.04-09.4.1.00-2-02.2	153.700,00	0,00	131.800,00	-131.830,00	21.870,00	21.870,00	0,00
38.66.09.04-09.4.1.00-2-02.3	2.993.000,00	269.900,00	0,00	0,00	3.262.900,00	3.262.373,50	526,50
38.66.09.04-09.4.1.00-2-03.2	798.819,00	195.313,30	373.250,12	-375.333,00	618.799,30	618.798,67	0,63
38.66.09.04-09.4.1.00-2-03.5	52.036,00	508.000,00	0,00	0,00	560.036,00	436.799,81	123.236,19
38.66.09.04-09.4.1.00-2-03.7	3.208,00	49.000,00	0,00	-248,16	52.208,00	43.075,62	9.132,38
38.66.09.04-09.4.1.00-2-06.1	3.050.000,00	38.500,00	850.000,00	-850.000,00	2.238.500,00	2.175.402,92	63.097,08
38.66.09.04-09.4.1.00-2-06.3	350.000,00	850.000,00	562.257,12	-562.257,12	637.742,88	527.419,71	110.323,17
38.66.09.04-09.4.1.07-2-01.1	59.400,00	0,00	2.036,00	-2.036,00	57.364,00	15.274,23	42.089,77
38.66.09.04-09.4.2.00-2-03.2	0,00	75.000,00	73.000,00	-73.000,00	2.000,00	0,00	2.000,00
38.66.09.04-09.9.9.00-2-01.1	1.200,00	0,00	1.200,00	-1.200,00	0,00	0,00	0,00
TOPLAM	27.648.077,00	6.978.183,00	4.443.659,82	-4.469.238,03	30.177.187,53	30.064.611,45	112.576,08

Personel Daire Başkanlığı

TERTİP	KBÖ	EKLENEN	DÜŞÜLEN	TENKİS	TOPLAM ÖDENEK GÖNDERME	HARCAMA (AVANS DAHİL)	KALAN
38.66.09.05-01.3.1.00-2-01.1	842.000,00	97.864,00	0,00	0,00	939.864,00	939.863,56	0,44
38.66.09.05-01.3.1.00-2-02.1	118.000,00	21.469,00	0,00	0,00	139.469,00	139.468,28	0,72
38.66.09.05-01.3.1.00-2-03.3	9.000,00	0,00	0,00	0,00	9.000,00	281,67	8.718,33
38.66.09.05-01.3.1.00-2-03.5	5.000,00	0,00	0,00	0,00	5.000,00	0,00	5.000,00
38.66.09.05-01.3.1.00-2-05.1	3.029.000,00	586.919,05	0,00	0,00	3.615.919,05	3.615.919,05	0,00
TOPLAM	4.003.000,00	706.252,05	0,00	0,00	4.709.252,05	4.695.532,56	13.719,49

Kütüphane ve Dokümantasyon Daire Başkanlığı

TERTİP	KBÖ	EKLENEN	DÜŞÜLEN	TENKİS	TOPLAM ÖDENEK GÖNDERME	HARCAMA (AVANS DAHİL)	KALAN
38.66.09.06-08.2.0.00-2-01.1	868.000,00	0,00	150.295,00	-150.295,00	717.705,00	717.704,85	0,15
38.66.09.06-08.2.0.00-2-02.1	139.000,00	0,00	23.608,00	-23.608,00	115.392,00	115.391,70	0,30
38.66.09.06-08.2.0.00-2-03.2	23.000,00	0,00	0,00	-18.594,00	9.406,00	8.536,00	870,00
38.66.09.06-08.2.0.00-2-03.3	2.000,00	0,00	0,00	0,00	2.000,00	437,45	1.562,55
38.66.09.06-08.2.0.00-2-03.4	0,00	6.000,00	0,00	0,00	6.000,00	2.054,53	3.945,47
38.66.09.06-08.2.0.00-2-03.5	3.000,00	0,00	0,00	0,00	3.000,00	1.274,99	1.725,01
38.66.09.06-08.2.0.00-2-06.1	400.000,00	240.000,00	0,00	0,00	640.000,00	624.256,56	15.743,44
TOPLAM	1.435.000,00	246.000,00	173.903,00	-192.497,00	1.493.503,00	1.469.656,08	23.846,92

Sağlık Kültür ve Spor Daire Başkanlığı

TERTİP	KBÖ	EKLENEN	DÜŞÜLEN	TENKİS	TOPLAM ÖDENEK GÖNDERME	HARCAMA (AVANS DAHİL)	KALAN
38.66.09.07-09.6.0.00-2-01.1	1.406.200,00	249.013,00	0,00	0,00	1.655.213,00	1.655.212,70	0,30
38.66.09.07-09.6.0.00-2-02.1	225.900,00	57.621,00	0,00	0,00	283.521,00	282.740,22	780,78
38.66.09.07-09.6.0.03-2-03.2	1.786.000,00	876.667,36	419.667,36	-860.344,33	2.174.075,36	2.159.874,59	14.200,77
38.66.09.07-09.6.0.03-2-03.5	7.000,00	0,00	0,00	0,00	7.000,00	0,00	7.000,00
38.66.09.07-09.6.0.03-2-03.7	35.000,00	0,00	0,00	-35.000,00	0,00	0,00	0,00
38.66.09.07-09.6.0.05-2-03.2	7.000,00	0,00	0,00	-7.000,00	0,00	0,00	0,00
38.66.09.07-09.6.0.05-2-03.7	3.000,00	0,00	0,00	-3.000,00	0,00	0,00	0,00
38.66.09.07-09.6.0.06-2-03.2	207.000,00	0,00	0,00	-55.055,50	171.944,50	164.589,45	7.355,05
38.66.09.07-09.6.0.06-2-03.3	52.000,00	0,00	0,00	0,00	52.000,00	8.156,80	43.843,20
38.66.09.07-09.6.0.06-2-03.5	97.000,00	0,00	0,00	0,00	97.000,00	75,00	96.925,00
38.66.09.07-09.6.0.07-2-01.1	74.000,00	0,00	0,00	0,00	74.000,00	5.211,54	68.788,46
38.66.09.07-09.6.0.07-2-01.3	1.097.000,00	0,00	0,00	0,00	1.097.000,00	969.245,17	127.754,83
38.66.09.07-09.6.0.07-2-01.4	705.000,00	0,00	0,00	0,00	705.000,00	205.267,23	499.732,77
38.66.09.07-09.6.0.07-2-02.3	285.000,00	0,00	0,00	0,00	285.000,00	185.041,30	99.958,70
38.66.09.07-09.6.0.07-2-02.4	63.000,00	0,00	0,00	0,00	63.000,00	35.757,02	27.242,98
38.66.09.07-09.6.0.07-2-03.2	127.000,00	40.000,00	0,00	-81.044,66	115.955,34	115.266,43	688,91
38.66.09.07-09.6.0.07-2-03.5	14.000,00	0,00	0,00	0,00	14.000,00	7.786,77	6.213,23
38.66.09.07-09.6.0.07-2-03.7	114.000,00	0,00	0,00	-97.345,80	41.654,20	33.469,20	8.185,00
38.66.09.07-09.6.0.07-2-03.8	13.000,00	0,00	0,00	-11.500,00	1.500,00	1.500,00	0,00
TOPLAM	6.318.100,00	1.223.301,36	419.667,36	-1.150.290,29	6.837.863,40	5.829.193,42	1.008.669,98

Bilgi İşlem Daire Başkanlığı

TERTİP	KBÖ	EKLENEN	DÜŞÜLEN	TENKİS	TOPLAM ÖDENEK GÖNDERME	HARCAMA (AVANS DAHİL)	KALAN
38.66.09.08-01.3.9.00-2-01.1	787.600,00	109.460,00	0,00	0,00	897.060,00	897.059,41	0,59
38.66.09.08-01.3.9.00-2-02.1	117.900,00	11.339,00	0,00	0,00	129.239,00	129.238,87	0,13
38.66.09.08-01.3.9.00-2-03.3	1.443,00	0,00	0,00	0,00	1.443,00	0,00	1.443,00
38.66.09.08-01.3.9.00-2-03.5	2.027,00	0,00	0,00	0,00	2.027,00	0,00	2.027,00
38.66.09.08-01.3.9.00-2-03.7	15.239,00	0,00	15.239,00	-15.239,00	0,00	0,00	0,00
TOPLAM	924.209,00	120.799,00	15.239,00	-15.239,00	1.029.769,00	1.026.298,28	3.470,72

Yapı İşleri ve Teknik Daire Başkanlığı

TERTİP	KBÖ	EKLENEN	DÜŞÜLEN	TENKİS	TOPLAM ÖDENEK GÖNDERME	HARCAMA (AVANS DAHİL)	KALAN
38.66.09.09-01.3.9.00-2-01.1	2.021.900,00	321.862,00	0,00	0,00	2.343.762,00	2.343.761,90	0,10
38.66.09.09-01.3.9.00-2-02.1	299.000,00	62.176,00	0,00	0,00	361.176,00	361.175,38	0,62
38.66.09.09-01.3.9.00-2-03.2	42.106,00	65.000,00	0,00	-2.023,32	106.782,68	106.718,48	64,20
38.66.09.09-01.3.9.00-2-03.3	1.348,00	1.000,00	0,00	0,00	2.348,00	845,00	1.503,00
38.66.09.09-01.3.9.00-2-03.5	9.015,00	51.000,00	0,00	0,00	60.015,00	58.165,34	1.849,66
38.66.09.09-01.3.9.00-2-03.7	2.000,00	0,00	0,00	-2.000,00	0,00	0,00	0,00
38.66.09.09-01.3.9.00-2-03.8	41.000,00	0,00	0,00	-41.000,00	37.000,00	36.351,08	648,92

38.66.09.09-07.3.1.00-2-06.5	3.500.000,00	1.288.000,00	0,00	0,00	4.788.000,00	4.787.926,09	73,91
38.66.09.09-09.4.1.00-2-06.4	0,00	99.000,00	0,00	0,00	99.000,00	95.309,26	3.690,74
38.66.09.09-09.4.1.00-2-06.5	6.200.000,00	5.872.257,12	38.500,00	-38.500,00	12.033.757,12	12.030.742,56	3.014,56
38.66.09.09-09.4.1.00-2-06.6	0,00	480.000,00	325.000,00	-325.000,00	155.000,00	153.230,98	1.769,02
38.66.09.09-09.4.1.00-2-06.7	2.000.000,00	300.000,00	1.025.000,00	-1.025.000,00	1.275.000,00	1.274.477,59	522,41
TOPLAM	14.116.369,00	8.540.295,12	1.388.500,00	-1.433.523,32	21.261.840,80	21.248.703,66	13.137,14

Öğrenci İşleri Daire Başkanlığı

TERTİP	KBÖ	EKLENEN	DÜŞÜLEN	TENKİS	TOPLAM ÖDENEK GÖNDERME	HARCAMA (AVANS DAHİL)	KALAN
38.66.09.10-09.6.0.00-2-01.1	664.800,00	326.187,00	0,00	0,00	990.987,00	990.465,07	521,93
38.66.09.10-09.6.0.00-2-02.1	105.100,00	61.579,00	0,00	0,00	166.679,00	166.678,09	0,91
38.66.09.10-09.6.0.00-2-03.3	7.000,00	0,00	0,00	0,00	7.000,00	2.961,86	4.038,14
38.66.09.10-09.6.0.00-2-03.5	3.000,00	0,00	0,00	0,00	3.000,00	0,00	3.000,00
TOPLAM	779.900,00	387.766,00	0,00	0,00	1.167.666,00	1.160.105,02	7.560,98

Strateji Geliştirme Daire Başkanlığı

TERTİP	KBÖ	EKLENEN	DÜŞÜLEN	TENKİS	TOPLAM ÖDENEK GÖNDERME	HARCAMA (AVANS DAHİL)	KALAN
38.66.09.11-01.3.2.00-2-01.1	932.000,00	0,00	218.555,00	-218.555,00	713.445,00	713.445,00	0,00
38.66.09.11-01.3.2.00-2-02.1	139.000,00	0,00	30.389,00	-30.389,00	108.611,00	108.610,75	0,25
38.66.09.11-01.3.2.00-2-03.3	9.000,00	0,00	0,00	0,00	9.000,00	996,21	8.003,79
38.66.09.11-01.3.2.00-2-03.5	5.000,00	0,00	0,00	0,00	5.000,00	0,00	5.000,00
TOPLAM	1.085.000,00	0,00	248.944,00	-248.944,00	836.056,00	823.051,96	13.004,04

Hukuk Müşavirliği

TERTİP	KBÖ	EKLENEN	DÜŞÜLEN	TENKİS	TOPLAM ÖDENEK GÖNDERME	HARCAMA (AVANS DAHİL)	KALAN
38.66.09.12-01.3.9.00-2-01.1	311.200,00	36.578,00	0,00	0,00	347.778,00	347.777,71	0,29
38.66.09.12-01.3.9.00-2-02.1	46.000,00	3.705,00	0,00	0,00	49.705,00	49.704,76	0,24
38.66.09.12-01.3.9.00-2-02.4	5.000,00	0,00	5.000,00	-5.000,00	0,00	0,00	0,00
38.66.09.12-01.3.9.00-2-03.4	21.000,00	55.000,00	0,00	0,00	76.000,00	66.680,43	9.319,57
38.66.09.12-01.3.9.00-2-03.5	4.837,00	0,00	0,00	0,00	4.837,00	0,00	4.837,00
TOPLAM	388.037,00	95.283,00	5.000,00	-5.000,00	478.320,00	464.162,90	14.157,10

Kaynak: Strateji Geliştirme Daire Başkanlığı

Üniversitemiz Döner Sermaye 2020 yılı Gelir Tablosu aşağıda gösterilmiştir.

A- BRÜT SATIŞLAR	43.518.284,04
1- Yurt İçi Satışlar	37.468.597,97
2- Yurt Dışı Satışlar	0,00
3- Dönüşüm Gelirleri	0,00
4- Diğer Gelirler	6.049.686,07
B- SATIŞ İNDİRİMLERİ (-)	16.406,56
1- Satıştan İadeler (-)	11.097,50
2- Satış İskontoları (-)	0,00
3- Diğer İndirimler (-)	5.309,06
C- NET SATIŞLAR	43.501.877,48
D- SATIŞLARIN MALİYETİ (-)	58.455.034,96
1- Satılan Mamüller Maliyeti (-)	0,00
2- Satılan Ticari Mallar Maliyeti (-)	0,00
3- Satılan Hizmet Maliyeti (-)	58.455.034,96
4- Diğer Satışların Maliyeti (-)	0,00
BRÜT SATIŞ KARI ve ZARARI	-14.953.157,48
E- FAALİYET GİDERLERİ (-)	2.434.696,85
1- Araştırma ve Geliştirme Giderleri (-)	0
2- Pazarlama, Satış ve Dağıtım Giderleri (-)	1.800,00
3- Genel Yönetim Giderleri (-)	2.432.896,85
4-Dönüşüm Giderleri (-)	0,00
FAALİYET KARI VEYA ZARARI	-17.387.854,33
F- DİĞER FAALİYETLERDEN OLAĞAN GELİR ve KARLAR	216.537,87
1- Faiz Gelirleri	100.792,78
2- Konusu Kalmayan Karşılıklar	0,00
3- Menkul Kıymet Satış Karları	0,00
4- Kambiyo Karları	0,00
5- Reeskont Faiz Gelirleri	0,00
6- Diğer Olağan Gelir ve Karlar	115.745,09
G- DİĞER FAALİYETLERDEN OLAĞAN GİDER ve ZARARLAR (-)	373.969,18
1- Karşılık Giderleri (-)	0,00
2 - Menkul Kıymet Satış Zararları (-)	0,00
3- Kambiyo Zararları (-)	0,00
4- Reeskont Faiz Giderleri (-)	0,00
5- Diğer Olağan Gider ve Zararlar (-)	373.969,18
OLAĞAN KAR VEYA ZARARLAR	-17.545.285,64
H- OLAĞANDIŞI GELİR ve KARLAR	1.806,06
1- Önceki Dönem Gelir ve Karları	0,00
2- Diğer Olağandışı Gelir ve Karlar	1.806,06
I- OLAĞANDIŞI GİDER ve ZARARLAR (-)	281.853,59
1- Çalışmayan Kısım Gider ve Zararları (-)	0,00
2- Önceki Dönem Gider ve Zararları (-)	0,00
3- Diğer Olağandışı Gider ve Zararlar (-)	281.853,59
DÖNEM KARI VEYA ZARARI	-17.825.333,17
J- DÖNEM KARI VERGİ ve DİĞER YASAL YÜKÜMLÜLÜK KARŞILIKLARI (-)	17.382,47
DÖNEM NET KARI VEYA ZARARI	-17.842.715,64

Döner Sermaye İşletme Müdürlüğü

Üniversitemiz Döner Sermaye İşletme Müdürlüğü 2020 Bütçe Uygulama Sonuçları

Döner Sermaye 2020 Bütçe Gelirleri

	2020 BÜTÇE TAHMİNİ	2020 GERÇEKLEŞME TOPLAMI	GERÇEK. ORANI
	TL	TL	%
BÜTÇE GELİRLERİ TOPLAMI	63.102.000,00	38.459.918,63	60,95
Analiz Geliri	358.000,00	125.968,00	35,19
Danışmanlık Geliri	283.000,00	7.313,56	2,58
Proje Geliri	259.000,00	30.393,23	11,73
Faaliyet Geliri	59.121.000,00	36.847.054,54	62,32
Diğer	3.081.000,00	1.449.189,30	47,04

Döner Sermaye İşletme Müdürlüğü

Döner Sermaye 2020 Bütçe Giderleri

	2020 BÜTÇE BAŞLANGIÇ ÖDENEĞİ	2020 GERÇEKLEŞME TOPLAMI	GERÇEK. ORANI
	TL	TL	%
BÜTÇE GİDERLERİ TOPLAMI	63.102.000,00	59.860.548,62	94,86
01- Personel	5.862.000,00	7.276.727,04	124,13
02- Sosyal Güvenlik	981.000,00	812.178,37	82,79
03- Mal ve Hizmet Alımı	34.723.900,00	26.602.932,90	76,61
05- Cari Transferler	2.846.900,00	2.419.899,30	85,00
06- Sermaye Giderleri	1.204.500,00	82.916,40	6,88
08-Borç Verme ve Geri Ödeme	112.000,00	0	0
10- Ek Ödeme	17.371.700,00	22.665.894,61	130,48

Döner Sermaye İşletme Müdürlüğü

A.2- Temel Mali Tablolara İlişkin Açıklamalar

A.2-1. Bilanço

Bilanço, işletmenin belli bir tarihteki varlıklarını ve bu varlıkların sağlandığı kaynaklarını gösteren mali bir tablodur. Bilanço muhasebe sisteminin en önemli tablolarından biridir.

A.2-2. Mizan

Mizan, muhasebede kontrol aracı olarak kullanılan, hesapların belli tarihlerde tekrar incelendikten sonra, borç ve alacak toplamlarıyla bakiyelerinin bir tabloya toplu bir şekilde yazılmasıyla oluşan özet bir tablodur. Mizan, hesapların gerçek duruma uygun olup olmadığını, kurallarına göre çalıştırılıp çalıştırılmadığını da kontrol etmemizi sağlar. Mizan çeşitleri üç türdür.

Aylık Mizan: Yevmiye defteri kayıtlarını defterikebire geçirdikten sonra genellikle ay sonlarında kontrol amacı ile düzenlenen mizandır.

Genel Geçici Mizan: 31 Aralık tarihinde düzenlenen, aylık mizanlardan farklı olmamakla beraber bütün muhasebe dönemini kapsayan mizandır. Bu mizana aralık ayı mizanı da denir.

Kesin Mizan: Dönem sonu işlemleri ile ilgili yevmiye ve defterikebir kayıtları yapılarak hesapların defterikebir bakiyeleri, envanter sonuçlarına göre düzeltildikten sonra yani dönem sonu ile ilgili kayıtlardan sonra düzenlenen mizandır.

A.2-3. Faaliyet Sonuçları Tablosu

Faaliyet sonuçları tablosu, kamu idarelerinin bir faaliyet döneminde elde ettiği gelirleri, yaptığı giderleri, malî ve malî olmayan varlıkların yönetimi ile yükümlülüklerine ilişkin işlemlerinden kaynaklanan gelir ve giderleri gösteren ve bunlar hakkında ayrıntılı bilgi sağlayan malî tablodur. Bütün gelir ve giderler, tahakkuk ettikleri dönemin faaliyet sonuçları tablosunda gösterilir. Tablo, dönemler arası karşılaştırma yapılabilmesini sağlayacak şekilde hazırlanır. Faaliyet sonuçları tablosu, asgari olarak aşağıdaki tutarları gösteren ilgili kalemleri içermelidir:

- a) Faaliyetlerden sağlanan gelir,
- b) Faaliyetlerden kaynaklanan gider,
- c) Döneme ilişkin olumlu ya da olumsuz fark.

A-2.3 Mali Denetim Sonuçları

Harcama Öncesi Denetim:

Üniversitemizde harcama öncesi denetim görevi harcama birimlerinde işlemlerin gerçekleştirilmesi aşamasında yapılan kontroller ile Strateji Geliştirme Daire Başkanlığı tarafından İç Kontrol ve Ön Mali Kontrole İlişkin Usul ve Esasları Hakkında Yönetmelik hükümlerine göre Ön Mali Kontrol Birimi tarafından kontrol faaliyetleri olarak yürütülmektedir. Kamu idarelerinin çalışmalarına değer katmak ve geliştirmek için kaynakların ekonomiklik, etkililik ve verimlilik esaslarına göre yönetilip yönetilmediğini değerlendirmek ve rehberlik yapmak amacıyla bağımsız, nesnel güvence sağlamak ve danışmanlık faaliyetlerini yürütmek üzere ihdas edilen İç Denetim Birimi Üniversitemizde iç denetim faaliyetlerini yürütmektedir.

Dış Denetim

Üniversitemizde harcama sonrası dış denetimi, genel yönetim kapsamındaki kamu idarelerinin hesap verme sorumluluğu çerçevesinde yönetimin mali faaliyet karar ve işlemlerinin; kanunlara, kurumsal amaç, hedef ve planlara uygunluk yönünden incelenmesi ve sonuçlarının TBMM'ye raporlanmasından sorumlu olan Sayıştay Başkanlığı tarafından yürütülmektedir. 2020 mali yılında üniversitemizin harcama birimlerinin denetimi Sayıştay Başkanlığı tarafından yapılmış ancak, denetim raporu henüz üniversitemize ulaşmamıştır.

B. PERFORMANS BİLGİLERİ

B.1. Program, Alt Program, Faaliyet Bilgileri

Program	Alt Program	Faaliyet	Açıklama
ARAŞTIRMA, GELİŞTİRME VE YENİLİK	ARAŞTIRMA ALTYAPILARI	Yükseköğretim Kurumları Araştırma Altyapısı Kurulması ve Geliştirilmesi	Bu faaliyet kapsamında deney hayvanları uygulama ve araştırma bünyesinde laboratuvar kurulması planlanmakta ve araştırma altyapı projelerinin yeni projeler ile geliştirilmesi düşünülmektedir.
	YÜKSEKÖĞRETİMDE BİLİMSEL ARAŞTIRMA VE GELİŞTİRME	Yükseköğretim Kurumlarının Bilimsel Araştırma Projeleri	Bu faaliyet kapsamında proje hazırlık aşamasında danışmanlık hizmeti vermek için çalışmalar yapılması planlanmaktadır ayrıca PKM ye yabancı dil bilen proje konusunda deneyimli uzman alınması düşünülmektedir.
HAYAT BOYU ÖĞRENME	YÜKSEKÖĞRETİM KURUMLARI SÜREKLİ EĞİTİM FAALİYETLERİ	Toplum Hizmetine Sunulan Eğitim Programları, Kurs ve Seminerler	Bu faaliyet kapsamında hem öğrencilerin kariyer gelişmelerini sağlayacak etkinlikler düzenlenmesi ve hem de toplum hizmetine sunulan eğitim ve kurs hizmetlerinin sunulması planlanmaktadır.
		Yükseköğretim Kurumları Sosyal Sorumluluk Projeleri	Bu faaliyet kapsamında sosyal sorumluluk projesi öğrenciler tarafından yapılan aktiviteler üniversitemizce desteklenecek ve teşvik edilecektir.
TEDAVİ EDİCİ SAĞLIK	TEDAVİ HİZMETLERİ	Ağız ve Diş Sağlığı Hizmetleri	Bu faaliyet kapsamında ağız ve diş sağlığı konusunda bilgilendirici afiş, eğitim vb. hizmetlerin verilmesi planlanmaktadır.
		Sağlık Hizmeti Sunumunda İhtiyaç Duyulan Tıbbî Cihaz, Malzeme ve İlaç Alımı	Bu faaliyet kapsamında hasta memnuniyetini artırmak ve daha iyi sağlık hizmeti sunabilmek için eksik olan tıbbî cihaz, ilaç, sarf malzemeleri vb. temini sağlanacaktır.
		Üniversite Genel Hastane Hizmetleri	Bu faaliyet kapsamında hasta memnuniyetini artırmak için çalışmalar yapılması, ihtiyaç duyulan poliklinik ve klinikler açılması, laboratuvarların kapasitelerinin artırılması ve sağlık hizmetlerinin çeşitliliği artırılması planlanmaktadır.

Program	Alt Program	Faaliyet	Açıklama
TEDAVİ EDİCİ SAĞLIK	TEDAVİ HİZMETLERİ	Üniversite İhtisas Hastanesi Hizmetleri	Bu faaliyet kapsamında hasta memnuniyetini artırmak için çalışmalar yapılması, ihtiyaç duyulan poliklinik ve klinikler açılması, laboratuvarların kapasitelerinin artırılması ve sağlık hizmetlerinin çeşitliliği artırılması planlanmaktadır.
YÖNETİM VE DESTEK PROGRAMI	TEFTİŞ, DENETİM VE DANIŞMANLIK HİZMETLERİ	Diğer Teftiş, Denetim ve Danışmanlık Hizmetleri	İdarelerin tüm programlarına hizmet etmekle birlikte yukarıda yer alan faaliyetler kapsamına girmeyen diğer teftiş, denetim danışmanlık hizmeti niteliğindeki iş, işlem ve süreçlere yönelik giderleri bu faaliyet altında izlenecektir.
		Hukuki Danışmanlık ve Muhakemat Hizmetleri	İdarelerin taraf olduğu adli ve idari davalarda, iç ve dış tahkim yargılamasında, icra işlemlerinde ve yargıya intikal eden diğer her türlü hukuki uyuşmazlıklarda temsil edilmesi; idarelerce hizmet satın alma yoluyla temsil ettirilecek dava ve icra takipleri ve tahkim ile ilgili işlemlerin koordine edilmesi, izlenmesi ve denetlenmesi; idare hizmetlerine ilişkin mevzuat, sözleşme, şartname ve uyuşmazlıklar ile ilgili hukuki mütalaa bildirilmesi; idarenin amaçlarının daha iyi gerçekleştirilmesi, mevzuata, plan ve programa uygun çalışmalarının temin edilmesi amacıyla gerekli hukuki tekliflerin hazırlanması gibi iş, işlem ve süreçlere yönelik giderleri bu faaliyet altında izlenecektir.
		İç Denetim	İdarelerin yönetim ve kontrol yapılarının risk analizleri doğrultusunda değerlendirilmesi, kaynakların etkili, ekonomik ve verimli kullanılıp kullanılmadığı hususunda incelemeler yapılması ve önerilerde bulunulması, harcamaların ve mali işlemlerin mevzuat ve üst politika belgelerine uygunluğu ile mali yönetim ve kontrol süreçlerinin denetlenmesi ve raporlanması gibi iş, işlem ve süreçlere yönelik giderleri bu faaliyet altında izlenecektir.
		Kamuoyu İlişkilerinin Yürütülmesi	İdarelerin basın ve halkla ilişkiler faaliyetlerinin planlanması ve yürütülmesi; 4982 sayılı Bilgi Edinme Hakkı Kanununa göre yapılacak bilgi edinme başvurularını etkin, süratli ve doğru bir şekilde sonuçlandırılması amacıyla gerekli tedbirlerin alınması gibi iş, işlem ve süreçlere yönelik giderleri bu faaliyet altında izlenecektir.

Program	Alt Program	Faaliyet	Açıklama
YÖNETİM VE DESTEK PROGRAMI	TEFTİŞ, DENETİM VE DANIŞMANLIK HİZMETLERİ	Kurumsal Uluslararası İşbirliği Faaliyetleri	İdarelerin görev, yetki, sorumluluk ve faaliyet alanına giren konularda Avrupa Birliği, diğer uluslararası kuruluşlar ve ülkelerle ilişkilerinin yürütülmesi ve bu konuda koordinasyonun sağlanmasına ilişkin iş, işlem ve süreçlere yönelik giderleri bu faaliyet altında izlenecektir.
		Teftiş, İnceleme ve Soruşturma	İdarelerin her türlü faaliyet ve işlemleriyle ilgili teftiş, inceleme, soruşturma işlemlerinin yürütülmesi; idare amaçlarının ve görevlerinin daha iyi gerçekleştirilmesi; idarelerin mevzuat, plan ve programlara uygun çalışmasının temin edilmesi amacıyla gerekli tekliflerin hazırlanması ve üst yönetime sunulması gibi iş, işlem ve süreçlere yönelik giderleri bu faaliyet altında izlenecektir.
	ÜST YÖNETİM, İDARİ VE MALİ HİZMETLER	Bilgi Teknolojileri ne Yönelik Faaliyetler	İdarelerin bilgi işlem sistemlerinin işletilmesi ve geliştirilmesi ile teknolojik kapasitelerinin artırılmasına yönelik iş, işlem ve süreçlere ilişkin giderleri bu faaliyet altında izlenecektir.
		Diğer Destek Hizmetleri	İdarelerin tüm programlarına hizmet etmekle birlikte yukarıda yer alan faaliyetler kapsamına girmeyen diğer destek hizmeti niteliğindeki iş, işlem ve süreçlere yönelik giderleri bu faaliyet altında izlenecektir.
		Genel Destek Hizmetleri	İdarelerin tüm programlarına hizmet eder nitelikte olan temizlik, güvenlik, aydınlatma, ısıtma, onarım, taşıma ve benzeri mal ve hizmetlerin temini; fiziki çalışma ortamlarının düzenlenmesi, genel evrak ve arşiv hizmetlerinin yürütülmesi, sivil savunma ve seferberlik hizmetlerinin planlanması ve yürütülmesi gibi iş, işlem ve süreçlere yönelik giderleri bu faaliyet altında izlenecektir.
		İnsan Kaynakları Yönetimine İlişkin Faaliyetler	İdarelerin personel planlamasının yapılması; personel atama, nakil, terfi, emeklilik ve benzeri özlük işlemlerinin yürütülmesi; insan kaynağı kapasitesinin artırılmasına yönelik eğitimlerin planlanması ve düzenlenmesi gibi iş, işlem ve süreçlere yönelik giderleri bu faaliyet altında izlenecektir.

Program	Alt Program	Faaliyet	Açıklama
YÖNETİM VE DESTEK PROGRAMI	ÜST YÖNETİM, İDARİ VE MALİ HİZMETLER	İnşaat ve Yapı İşlerinin Yürütülmesi	Hazine adına kayıtlı olup idarelere tahsis edilen veya idareler adına kayıtlı olan taşınmazlara ilişkin her türlü yapım, kiralama, satım, işletme, bakım onarım ve benzeri iş, işlem ve süreçlerin yürütülmesine yönelik giderler bu faaliyet altında izlenecektir.
		Özel Kalem Hizmetleri	Üst yönetimin çalışma programının düzenlenmesi ile resmi ve özel yazışmalar, protokol, tören, ziyaret, davet, karşılama, ağırlama gibi hizmetlerin yürütülmesi amacıyla gerçekleştirilen iş, işlem ve süreçlere yönelik giderler bu faaliyet altında izlenecektir.
		Strateji Geliştirme ve Mali Hizmetler	İdareler tarafından yürütülen ve idarelerin tüm programlarına hizmet eder nitelikte olan mali yönetim ve kontrole ilişkin iş, işlem ve süreçlere yönelik giderler bu faaliyet altında izlenecektir.
		Taşınmaz Mal Gelirleriyle Yürütülecek Hizmetler	
		Yükseköğretimde Öğrencilere Yönelik İdari Hizmetler	
YÜKSEKÖĞRETİM	ÖĞRETİM ELEMANLARINA SAĞLANAN BURS VE DESTEKLER	Araştırma Görevlileri Yurtdışı Araştırma Bursu Hizmetleri	Bu faaliyet kapsamında ihtiyaç duyulan öğretim elemanları üniversitemiz veya diğer üniversiteler bünyesinde yetiştirilecektir.
		Öğretim Elemanları Yurtdışı Yabancı Dil Bursu Hizmetleri	Bu faaliyet kapsamında Öğretim elemanlarının yabancı dil becerilerini geliştirebilmek amacıyla yurtdışındaki üniversitelerle işbirliği protokollerinin imzalanması ve öğretim elemanlarının yurtdışına gitme imkanlarının artırılması planlanmaktadır.
		Öğretim Üyesi Yetiştirme Programı ve Yurtdışı Destek Hizmetleri	Bu faaliyet kapsamında Öğretim elemanlarının yabancı dil becerilerini geliştirebilmek amacıyla yurtdışındaki üniversitelerle işbirliği protokollerinin imzalanması ve öğretim elemanlarının yurtdışına gitme imkanlarının artırılması planlanmaktadır.

Program	Alt Program	Faaliyet	Açıklama
YÜKSEKÖĞRETİM	ÖN LİSANS EĞİTİMİ, LİSANS EĞİTİMİ VE LİSANSÜSTÜ EĞİTİM	Doktora Öğrencilerine Yönelik Burs Hizmetleri	Bu faaliyet kapsamında gerekli desteğin verilmesi çalışmaları yapılacaktır.
		Doktora ve Tıpta Uzmanlık Eğitimi	Bu faaliyet kapsamında gerekli desteğin verilmesi çalışmaları yapılacaktır.
		Fen ve Mühendislik Bilimleri Öğrencilerinin Uygulamalı Eğitimi	Bu faaliyet kapsamında gerekli desteğin verilmesi çalışmaları yapılacaktır.
		Galatasaray Üniversitesine Bağlı İlk ve Orta Öğretim Hizmetleri	
		Lisans Öğrencilerine Yönelik Burs Hizmetleri	Bu faaliyet kapsamında gerekli desteğin verilmesi çalışmaları yapılacaktır.
		Mimar Sinan Güzel Sanatlar Üniversitesi Resim ve Heykel Müzesi Faaliyetleri	
		OSB Meslek Yüksekokulları Eğitim Desteği	
		Yabancı Uyruklu Öğrenci Programı Kapsamında Yürütülen Hizmetler	Bu faaliyet kapsamında Ulusal ve uluslararası öğrenci değişim programına katılan öğrenci sayısının artırılması planlanmaktadır.

Program	Alt Program	Faaliyet	Açıklama
YÜKSEKÖĞRETİM	ÖN LİSANS EĞİTİMİ, LİSANS EĞİTİMİ VE LİSANSÜSTÜ EĞİTİM	Yükseköğretim Kurumları Açıköğretim	Bu faaliyet kapsamında gerekli desteğin verilmesi çalışmaları yapılacaktır.
		Yükseköğretim Kurumları Bilgi ve Kültürel Kaynaklar ile Sportif Altyapının Geliştirilmesi Hizmetleri	Bu faaliyet kapsamında gerekli desteğin verilmesi çalışmaları yapılacaktır.
		Yükseköğretim Kurumları Birinci Öğretim	Bu faaliyet kapsamında gerekli desteğin verilmesi çalışmaları yapılacaktır.
		Yükseköğretim Kurumları İkinci Öğretim	Bu faaliyet kapsamında gerekli desteğin verilmesi çalışmaları yapılacaktır.
		Yükseköğretim Kurumları Tezsiz Yüksek Lisans	Bu faaliyet kapsamında gerekli desteğin verilmesi çalışmaları yapılacaktır.
		Yükseköğretim Kurumları Uluslararası Ortak Eğitim ve Öğretim Programı	Bu faaliyet kapsamında gerekli desteğin verilmesi çalışmaları yapılacaktır.
		Yükseköğretim Kurumları Uzaktan Eğitim	Bu faaliyet kapsamında gerekli desteğin verilmesi çalışmaları yapılacaktır.
		Yükseköğretim Kurumları Yaz Okulları	Bu faaliyet kapsamında gerekli desteğin verilmesi çalışmaları yapılacaktır.
		Yükseköğretim de Barınma Hizmetleri	Bu faaliyet kapsamında öğrencilerin barınma problemi yaşamaması için kredi yurtlar kurumu ve diğer yurtlarla iletişim halinde olunacaktır.
		Yükseköğretim de Beslenme Hizmetleri	Bu faaliyet kapsamında öğrencilerin daha sağlıklı beslenebilmesi için yemeklerin takibi ve incelenmesine özen gösterilecektir.

Program	Alt Program	Faaliyet	Açıklama
YÜKSEKÖĞRETİM	YÜKSEKÖĞRETİMDE ÖĞRENCİ YAŞAMI	Yükseköğretim de Kültür ve Spor Hizmetleri	Bu faaliyet kapsamında Üniversite personeli ve öğrencilerin kültürel ve sanatsal gelişimine destek sağlayacak tesislerin yapılması planlanmaktadır ayrıca öğrencilerin sportif faaliyetlere teşvik edilmesi de sağlanacaktır.
		Yükseköğretim de Öğrenci Yaşamına İlişkin Diğer Hizmetler	Bu faaliyet kapsamında Üniversite personeli ve öğrencilerin kültürel ve sanatsal gelişimine destek sağlayacak tesislerin yapılması planlanmaktadır
		Yükseköğretim de Sağlık Hizmetleri	Bu faaliyet kapsamında üniversitemiz mediko sosyal ve üniversite hastanesinden öğrencilerin faydalanabilmesi için kolaylıklar sağlanacaktır.

B.2 Performans Sonuçlarının Değerlendirilmesi

B.2.1 Alt Program Hedef ve Göstergeleriyle İlgili Gerçekleşme Sonuçları ve Değerlendirmeler

Form 3: Performans Göstergesi Gerçekleşmeleri İzleme Formu (3 Aylık)

Yıl: 2020
Programın Adı: ARAŞTIRMA, GELİŞTİRME VE YENİLİK
Alt Programın Adı: ARAŞTIRMA ALTYAPILARI
Alt Program Hedefi: Ülkemizin bilgi birikiminin arttırılmasına ve teknolojik gelişimine katkıda bulunmak üzere yükseköğretim kurumlarında araştırma altyapılarının kurulması ve kapasitelerinin güçlendirilmesi

Sıra	Gösterge Adı	Ölçü Birimi	Önceki Dönem Grç		Hedeflenen Gösterge Değeri	Yılsonu Gerçekleşme Tahmini	Gerçekleşme						
			Yılı	Değeri			1. Üç Aylık	2. Üç Aylık	3. Üç Aylık	4. Üç Aylık	Yılsonu Değeri	Gerçekleşme Oranı	Gerçekleşme Durumu
1	Araştırma altyapısı projesi tamamlanma oranı	Oran	2018	63,47	73,33	0	0	0	0	0	0	0,00	

Yıl: 2020
Programın Adı: ARAŞTIRMA, GELİŞTİRME VE YENİLİK
Alt Programın Adı: YÜKSEKÖĞRETİMDE BİLİMSEL ARAŞTIRMA VE GELİŞTİRME
Alt Programın Adı: Yükseköğretim kurumlarında inovasyon amaçlı bilimsel çalışmaların arttırılması
Hedefi:

Sıra	Gösterge Adı	Ölçü Birimi	Önceki Dönem Grç		Hedeflenen Gösterge Değeri	Yılsonu Gerçekleşme Tahmini	Gerçekleşme						
			Yılı	Değeri			1. Üç Aylık	2. Üç Aylık	3. Üç Aylık	4. Üç Aylık	Yılsonu Değeri	Gerçekleşme Oranı	Gerçekleşme Durumu
1	Ar-ge'ye harcanan bütçenin toplam bütçeye oranı	Oran	2018	0,91	1,30	1,10	0	0	0	0	0	0,00	
2	Ar-ge sonucu ortaya çıkan ürünlere ilişkin alınan patent sayısı	Sayı	0	0	0	0	0	0	0	0	0	0,00	
3	Ar-ge sonucu ticarileştirilen ürün sayısı	Sayı	0	0	0	0	0	0	0	0	0	0,00	
4	Araştırma merkezleri gelir miktarı	TL	2018	1.919.408,82	2.322.484,67	2.111.349,70	504.380,39	385.420,69	335.781,67	1.919.408,82	3.144.991,57	1,35	

Sıra	Gösterge Adı	Ölçü Birimi	Önceki Dönem Grç		Hedeflenen Gösterge Değeri	Yılsonu Gerçekleşme Tahmini	Gerçekleşme						
			Yılı	Değeri			1. Üç Aylık	2. Üç Aylık	3. Üç Aylık	4. Üç Aylık	Yılsonu Değeri	Gerçekleşme Oranı	Gerçekleşme Durumu
5	Araştırma merkezlerinin sanayi ile yaptığı proje sayısı	Sayı	0	0	5	0	0	0	0	0	0	0,00	
6	BAP kapsamında desteklenen araştırma projeleri sayısı	Sayı	2018	102	120	69	7	10	9	102	102	0,85	
7	Öğretim elemanı başına düşen ar-ge proje sayısı	Sayı	2018	0,12	0,14	0,08	0,23	0,24	0,25	0,12	0,12	0,86	
8	Patent, faydalı model ve endüstriyel tasarım başvuru sayısı	Sayı	0	0	0	0	0	0	0	0	0	0,00	
9	Ulusal ve uluslararası kuruluşlar tarafından desteklenen ar-ge projesi sayısı	Sayı	2018	3	5	3	0	2	1	3	3	0,60	

Sıra	Gösterge Adı	Ölçü Birimi	Önceki Dönem Grç		Hedeflenen Gösterge Değeri	Yılsonu Gerçekleşme Tahmini	Gerçekleşme						
			Yılı	Değeri			1. Üç Aylık	2. Üç Aylık	3. Üç Aylık	4. Üç Aylık	Yılsonu Değeri	Gerçekleşme Oranı	Gerçekleşme Durumu
10	Uluslararası endekslerde yer alan bilimsel yayın sayısı	Sayı	2018	62	75	68	80	76	87	62	305	4,07	

Yıl: 2020

Programın Adı: HAYAT BOYU ÖĞRENME

Alt Programın Adı: YÜKSEKÖĞRETİM KURUMLARI SÜREKLİ EĞİTİM FAALİYETLERİ

Alt Programın Adı:

Alt Program Hedefi: Toplumun tüm kesimlerine ihtiyaç duyduğu alanlarda eğitimler verilmesi, kamu kurum ve kuruluşları, özel sektör ve uluslararası kuruluşlarla işbirliğinin gelişmesine katkıda bulunulması

Sıra	Gösterge Adı	Ölçü Birimi	Önceki Dönem Grç		Hedeflenen Gösterge Değeri	Yılsonu Gerçekleşme Tahmini	Gerçekleşme						
			Yılı	Değeri			1. Üç Aylık	2. Üç Aylık	3. Üç Aylık	4. Üç Aylık	Yılsonu Değeri	Gerçekleşme Oranı	Gerçekleşme Durumu
1	Dezavantajlı gruplara yönelik sosyal entegrasyon ve kapsayıcılığa ilişkin yapılan faaliyet sayısı	Sayı	0	0	7	5	3	0	0	3	6	0,86	

Sıra	Gösterge Adı	Ölçü Birimi	Önceki Dönem Grç		Hedeflenen Gösterge Değeri	Yılsonu Gerçekleşme Tahmini	Gerçekleşme						
			Yılı	Değeri			1. Üç Aylık	2. Üç Aylık	3. Üç Aylık	4. Üç Aylık	Yılsonu Değeri	Gerçekleşme Oranı	Gerçekleşme Durumu
2	Eğitim programlarına başvuran kişi sayısı	Sayı	2018	60,41	0	0	0	0	35.055	60.405	95,46	0,00	
3	Mezunlara yönelik gerçekleştirilen faaliyet sayısı	Sayı	0	0	0	0	0	0	0	0	0	0,00	
4	Sürekli Eğitim Merkezi (SEM) ve Dil Merkezi (DİLMER) tarafından mesleki eğitime yönelik verilen sertifika sayısı	Sayı	2018	450	480	470	0	65	0	450	515	1,07	
5	Tamamlanan sosyal sorumluluk projeleri sayısı	Sayı	0	0	0	0	0	0	0	0	0	0,00	
6	Üniversitenin çevrecilik alanlarında aldığı ödül sayısı	Sayı	0	0	0	0	0	0	0	0	0	0,00	

Yıl: 2020
Programın Adı: TEDAVİ EDİCİ SAĞLIK
Alt Programın Adı: TEDAVİ HİZMETLERİ
Alt Program Hedefi: Tedavi edici sağlık hizmetinin erişilebilir ve etkili olarak sunulmasının sağlanması

Sıra	Gösterge Adı	Ölçü Birimi	Önceki Dönem Grç		Hedeflenen Gösterge Değeri	Yılsonu Gerçekleşme Tahmini	Gerçekleşme						
			Yılı	Değeri			1. Üç Aylık	2. Üç Aylık	3. Üç Aylık	4. Üç Aylık	Yılsonu Değeri	Gerçekleşme Oranı	Gerçekleşme Durumu
1	Ameliyat sayısı	Sayı	2018	4.166	15.000	5.782	2.871	3.248	3.299	6.171	15.589	1,04	
2	Üniversite hastaneleri nitelikli yatak oranı	Oran	2018	121	272	210	80	74	82	121	121	0,44	
3	Üniversite hastaneleri yatak doluluk oranı	Oran	2018	79	100	77	69	69	60,70	79	79	0,79	
4	Yatan hasta sayısı	Sayı	2018	8.752	20.000	7.460	2.597	2.865	2.878	10.834	19.174	0,96	

Yıl: 2020
Programın Adı: YÜKSEKÖĞRETİM
Alt Programın Adı: ÖĞRETİM ELEMANLARINA SAĞLANAN BURS VE DESTEKLER
Alt Program Adı: Alanında yetkin, araştırmacı, bilgi üreten ve aktaran akademisyenler yetiştirilmesi
Hedefi:

Sıra	Gösterge Adı	Ölçü Birimi	Önceki Dönem Grç		Hedeflenen Gösterge Değeri	Yılsonu Gerçekleşme Tahmini	Gerçekleşme						
			Yılı	Değeri			1. Üç Aylık	2. Üç Aylık	3. Üç Aylık	4. Üç Aylık	Yılsonu Değeri	Gerçekleşme Oranı	Gerçekleşme Durumu
1	SCI, SCI-Expanded, SSCI ve AHCI kapsamındaki dergilerde öğretim elemanı başına düşen yayın sayısı	Sayı	2018	0,25	0,32	0,29	0	0	0	0,25	0,25	0,78	
2	Araştırma bursundan yararlanan öğrenci sayısı	Sayı	0	0	0	0	1	1	1	2	2	2,00	
3	YÖK tarafından öncelikli alanlarında sağlanan burslardan yararlanan doktora öğrenci sayısı	Sayı	0	0	0	0	0	0	0	0	0	0,00	

Sıra	Gösterge Adı	Ölçü Birimi	Önceki Dönem Grç		Hedeflenen Gösterge Değeri	Yılsonu Gerçekleşme Tahmini	Gerçekleşme						
			Yılı	Değeri			1. Üç Aylık	2. Üç Aylık	3. Üç Aylık	4. Üç Aylık	Yılsonu Değeri	Gerçekleşme Oranı	Gerçekleşme Durumu
4	YÖK tarafından sağlanan yurt dışında yabancı dil yeterliliklerinin artırılmasına yönelik burslardan yararlanan sayısı	Sayı	0	0	0	0	0	0	0	0	0	0,00	
5	Yükseköğretim Kurulu, Türkiye Bilimler Akademisi ve TÜBİTAK bilim, teşvik ve sanat ödülleri sayısı	Sayı	0	0	0	0	0	0	0	0	0	0,00	

Yıl: 2020
Programın Adı: YÜKSEKÖĞRETİM
Alt Programın Adı: ÖN LİSANS EĞİTİMİ, LİSANS EĞİTİMİ VE LİSANSÜSTÜ EĞİTİM
Alt Programın Adı: Mesleki yeterlilik sahibi ve gelişime açık mezunlar yetiştirilmesi
Hedefi:

Sıra	Gösterge Adı	Ölçü Birimi	Önceki Dönem Grç		Hedeflenen Gösterge Değeri	Yılsonu Gerçekleşme Tahmini	Gerçekleşme						
			Yılı	Değeri			1. Üç Aylık	2. Üç Aylık	3. Üç Aylık	4. Üç Aylık	Yılsonu Değeri	Gerçekleşme Oranı	Gerçekleşme Durumu
1	Doktora eğitimini tamamlayanların sayısı	Sayı	2018	1	0	0	0	1	0	1	2	2,00	
2	Eğitim bilimleri kontenjan doluluk oranı	Oran	2018	87	0	0	100	100	98	87	87	87,00	
3	Eğitimin program süresinde bitirilme oranı	Oran	2018	38	0	0	95	95	95	38	38	38,00	
4	Fen bilimleri kontenjan doluluk oranı	Oran	2018	75,40	0	0	80	85	77	75,40	75,4000	75,40	
5	Kütüphanede bulunan basılı ve elektronik kaynak sayısı	Sayı	2018	44.265	47.000	45.657	135.334	370.293	370.468	44.265	44.265	0,94	

Sıra	Gösterge Adı	Ölçü Birimi	Önceki Dönem Grç		Hedeflenen Gösterge Değeri	Yılsonu Gerçekleşme Tahmini	Gerçekleşme						
			Yılı	Değeri			1. Üç Aylık	2. Üç Aylık	3. Üç Aylık	4. Üç Aylık	Yılsonu Değeri	Gerçekleşme Oranı	Gerçekleşme Durumu
6	Kütüphanede bulunan öğrenci başına düşen basılı ve elektronik kaynak sayısı	Sayı	2018	2,20	2,30	2,08	6,6110	18,09	16,73	2,20	2,20	0,96	
7	Kütüphanede yararlanılan kişi sayısı	Sayı	2018	13.364	15.000	14.007	18.000	21.253	3.829	13.364	56.446	3,76	
8	Lisansüstü öğrencilerin toplam öğrenciler içindeki payı	Oran	2018	12	0	0	3,40	4	4,46	12	12	12,00	
9	Öğrenci başına düşen eğitim alanı	Metre kare	2018	15	16	15	15	0	92,80	15	15	0,94	
10	Öğrenci başına düşen kapalı alan	Metre kare	2018	13,64	15	13,64	10,42	0	14,82	13,64	13,64	0,91	
11	Öğrenci değişim programlarından yararlanan öğrencilerin oranı	Oran	2018	0,01	0,02	0,02	0	0	0	0,01	0,01	0,50	

Sıra	Gösterge Adı	Ölçü Birimi	Önceki Dönem Grç		Hedeflenen Gösterge Değeri	Yılsonu Gerçekleşme Tahmini	Gerçekleşme						
			Yılı	Değeri			1. Üç Aylık	2. Üç Aylık	3. Üç Aylık	4. Üç Aylık	Yılsonu Değeri	Gerçekleşme Oranı	Gerçekleşme Durumu
12	Öğretim üyesi başına düşen öğrenci sayısı	Sayı	2018	24,30	21	23	0	24	23,60	24,30	24,30	1,16	
13	Sağlık bilimleri kontenjan doluluk oranı	Oran	0	0	0	0	100	100	100	100	100	100,00	
14	Sosyal bilimler kontenjan doluluk oranı	Oran	2018	72,50	0	0	100	95	87	72,50	72,50	72,50	
15	Teknokent veya Teknoloji Transfer Ofisi (TTO) projelerine katılan öğrenci sayısı	Sayı	2018	1	12	1	0	0	0	1	1	0,08	
16	Uluslararası kuruluşlarla ortak uygulanan eğitim programı sayısı	Sayı	0	0	0	0	0	0	0	0	0	0,00	

Sıra	Gösterge Adı	Ölçü Birimi	Önceki Dönem Grç		Hedeflenen Gösterge Değeri	Yılsonu Gerçekleşme Tahmini	Gerçekleşme						
			Yılı	Değeri			1. Üç Aylık	2. Üç Aylık	3. Üç Aylık	4. Üç Aylık	Yılsonu Değeri	Gerçekleşme Oranı	Gerçekleşme Durumu
17	Yabancı dilde eğitim veren program sayısı	Sayı	2018	3	0	0	3	3	3	3	3	3,00	
18	Yabancı uyruklu akademisyen sayısı	Sayı	2018	13	0	0	12	12	12	13	13	13,00	
19	Yabancı uyruklu öğrenci sayısı	Sayı	2018	163	0	0	150	189	298	163	163	163,00	
20	Yan dal ve çift ana dal programında n mezun olanların toplam mezun sayısına oranı	Oran	0	0	0	0	0	0	0	0	0	0,00	

Yıl: 2020

Programın Adı: YÜKSEKÖĞRETİM

Alt Programın Adı: YÜKSEKÖĞRETİMDE ÖĞRENCİ YAŞAMI

Adı:

Alt Program Hedefi: Yükseköğretim öğrencilerine sunulan beslenme ve barınma hizmetlerinin kalitesinin artırılması; öğrencilerin kişisel ve sosyal gelişimi desteklenerek

Hedefi: yaşam kalitesinin yükseltilmesi

Sıra	Gösterge Adı	Ölçü Birimi	Önceki Dönem Grç		Hedeflenen Gösterge Değeri	Yılsonu Gerçekleşme Tahmini	Gerçekleşme						
			Yılı	Değeri			1. Üç Aylık	2. Üç Aylık	3. Üç Aylık	4. Üç Aylık	Yılsonu Değeri	Gerçekleşme Oranı	Gerçekleşme Durumu
1	Barınma hizmetlerinden yararlanan öğrenci sayısı	Sayı	0	0	0	0	0	0	0	0	0	0,00	
2	Beslenme hizmetlerinden yararlanan öğrenci sayısı	Sayı	2018	395.059	500.000	475.000	45.236	81	242	395.059	395.059	0,79	
3	Öğrenci başına düşen sosyal donatı alanı	Metre kare	2018	1,25	2	1,0200	0	0	0,86	1,25	1,25	0,63	
4	Öğrenci kulüp ve topluluk sayısı	Sayı	2018	76	100	90	85	85	85	76	76	0,76	

Sıra	Gösterge Adı	Ölçü Birimi	Önceki Dönem Grç		Hedeflenen Gösterge Değeri	Yılsonu Gerçekleşme Tahmini	Gerçekleşme						
			Yılı	Değeri			1. Üç Aylık	2. Üç Aylık	3. Üç Aylık	4. Üç Aylık	Yılsonu Değeri	Gerçekleşme Oranı	Gerçekleşme Durumu
5	Sosyal, kültürel ve sportif faaliyet sayısı	Sayı	2018	156	160	130	19	0	4	156	179	1,12	
6	Yükseköğretimde öğrenci başına barınma harcaması	TL	0	0	0	0	0	0	0	0	0	0,00	
7	Yükseköğretimde öğrenci başına beslenme harcaması	TL	2018	140	170	150	54,95	0,04	28,74	140	223,73	1,32	
8	Yükseköğretimde öğrenci yaşamından memnuniyet oranı	Oran	2018	55,20	65	60	0	0	0	55,20	55,20	0,85	
9	Yükseköğretimde öğrencilere sunulan sağlık hizmetinden yararlanan öğrenci sayısının toplam öğrenci sayısına oranı	Oran	2018	0,01	0,05	0,0300	0,0016	0	0	0,01	0,01	0,20	

B.2.2 Performans Denetim Sonuçları

Form4: Performans Göstergesi Sonuçları Formu

Program	Alt Program	Alt Program Hedefi	Performans Göstergesi	Hedeflenen Gösterge Değeri	Yılsonu Gerçekleşme Değeri	Gerçekleşme Durumu
ARAŞTIRMA, GELİŞTİRME VE YENİLİK	ARAŞTIRMA ALTYAPILARI	Ülkemizin bilgi birikiminin arttırılmasına ve teknolojik gelişimine katkıda bulunmak üzere yükseköğretim kurumlarında araştırma altyapılarının kurulması ve kapasitelerinin güçlendirilmesi	Araştırma altyapısı projesi tamamlanma oranı	73,33	0	
	YÜKSEKÖĞRETİMDE BİLİMSEL ARAŞTIRMA VE GELİŞTİRME	Yükseköğretim kurumlarında inovasyon amaçlı bilimsel çalışmaların arttırılması	Ar-ge'ye harcanan bütçenin toplam bütçeye oranı	1,30	0	
			Ar-ge sonucu ortaya çıkan ürünlere ilişkin alınan patent sayısı	0	0	
			Ar-ge sonucu ticarileştirilen ürün sayısı	0	0	
			Araştırma merkezleri gelir miktarı	2.322.484,67	3.144.991,57	

Program	Alt Program	Alt Program Hedefi	Performans Göstergesi	Hedeflenen Gösterge Değeri	Yılsonu Gerçekleşme Değeri	Gerçekleşme Durumu
ARAŞTIRMA, GELİŞTİRME VE YENİLİK	YÜKSEKÖĞRETİMDE BİLİMSEL ARAŞTIRMA VE GELİŞTİRME	Yükseköğretim kurumlarında inovasyon amaçlı bilimsel çalışmaların artırılması	Araştırma merkezlerinin sanayi ile yaptığı proje sayısı	5	0	
			BAP kapsamında desteklenen araştırma projeleri sayısı	120	102	
			Öğretim elemanı başına düşen ar-ge proje sayısı	0,1400	0,1200	
			Patent, faydalı model ve endüstriyel tasarım başvuru sayısı	0	0	
			Ulusal ve uluslararası kuruluşlar tarafından desteklenen ar-ge projesi sayısı	5	3	
			Uluslararası endekslerde yer alan bilimsel yayın sayısı	75	305	
HAYAT BOYU ÖĞRENME	YÜKSEKÖĞRETİM KURUMLARI SÜREKLİ EĞİTİM FAALİYETLERİ	Toplumun tüm kesimlerine ihtiyaç duyduğu alanlarda eğitimler verilmesi, kamu kurum ve kuruluşları, özel sektör ve uluslararası kuruluşlarla işbirliğinin gelişmesine katkıda bulunulması	Dezavantajlı gruplara yönelik sosyal entegrasyon ve kapsayıcılığa ilişkin yapılan faaliyet sayısı	7	6	

Program	Alt Program	Alt Program Hedefi	Performans Göstergesi	Hedeflenen Gösterge Değeri	Yılsonu Gerçekleşme Değeri	Gerçekleşme Durumu
HAYAT BOYU ÖĞRENME	YÜKSEKÖĞRETİM KURUMLARI SÜREKLİ EĞİTİM FAALİYETLERİ	Toplumun tüm kesimlerine ihtiyaç duyduğu alanlarda eğitimler verilmesi, kamu kurum ve kuruluşları, özel sektör ve uluslararası kuruluşlarla işbirliğinin gelişmesine katkıda bulunulması	Eğitim programlarına başvuran kişi sayısı	0	95.460	
			Mezunlara yönelik gerçekleştirilen faaliyet sayısı	0	0	
			Sürekli Eğitim Merkezi (SEM) ve Dil Merkezi (DİLMER) tarafından mesleki eğitime yönelik verilen sertifika sayısı	480	515	
			Tamamlanan sosyal sorumluluk projeleri sayısı	0	0	
			Üniversitenin çevrecilik alanlarında aldığı ödül sayısı	0	0	

Program	Alt Program	Alt Program Hedefi	Performans Göstergesi	Hedeflenen Gösterge Değeri	Yılsonu Gerçekleşme Değeri	Gerçekleşme Durumu
TEDAVİ EDİCİ SAĞLIK	TEDAVİ HİZMETLERİ	Tedavi edici sağlık hizmetinin erişilebilir ve etkili olarak sunulmasının sağlanması	Ameliyat sayısı	15.000	15.589	
			Üniversite hastaneleri nitelikli yatak oranı	272	121	
			Üniversite hastaneleri yatak doluluk oranı	100	79	
			Yatan hasta sayısı	20.000	19.174	
YÜKSEKÖĞRETİM	ÖĞRETİM ELEMANLARINA SAĞLANAN BURS VE DESTEKLER	Alanında yetkin, araştırmacı, bilgi üreten ve aktaran akademisyenler yetiştirilmesi	SCI, SCI-Expanded, SSCI ve AHCI kapsamındaki dergilerde öğretim elemanı başına düşen yayın sayısı	0,3200	0,2500	
			Araştırma bursundan yararlanan öğrenci sayısı	0	2	
			YÖK tarafından öncelikli alanlarında sağlanan burslardan yararlanan doktora öğrenci sayısı	0	0	
			YÖK tarafından sağlanan yurt dışında yabancı dil yeterliliklerinin artırılmasına yönelik burslardan yararlanan sayısı	0	0	

Program	Alt Program	Alt Program Hedefi	Performans Göstergesi	Hedeflenen Gösterge Değeri	Yılsonu Gerçekleşme Değeri	Gerçekleşme Durumu
YÜKSEKÖĞRETİM	ÖĞRETİM ELEMANLARINA SAĞLANAN BURS VE DESTEKLER	Alanında yetkin, araştırmacı, bilgi üreten ve aktaran akademisyenler yetiştirilmesi	Yükseköğretim Kurulu, Türkiye Bilimler Akademisi ve TÜBİTAK bilim, teşvik ve sanat ödülleri sayısı	0	0	
	ÖN LİSANS EĞİTİMİ, LİSANS EĞİTİMİ VE LİSANSÜSTÜ EĞİTİM	Mesleki yeterlilik sahibi ve gelişime açık mezunlar yetiştirilmesi	Doktora eğitimini tamamlayanların sayısı	0	2	
			Eğitim bilimleri kontenjan doluluk oranı	0	87	
			Eğitimin program süresinde bitirilme oranı	0	38	
			Fen bilimleri kontenjan doluluk oranı	0	75,4000	
			Kütüphanede bulunan basılı ve elektronik kaynak sayısı	47.000	44.265	
			Kütüphanede bulunan öğrenci başına düşen basılı ve elektronik kaynak sayısı	2,3000	2,2000	
			Kütüphaneden yararlanan kişi sayısı	15.000	56.446	

Program	Alt Program	Alt Program Hedefi	Performans Göstergesi	Hedeflenen Gösterge Değeri	Yılsonu Gerçekleşme Değeri	Gerçekleşme Durumu
YÜKSEKÖĞRETİM	YÜKSEKÖĞRETİMDE ÖĞRENCİ YAŞAMI	Yükseköğretim öğrencilerine sunulan beslenme ve barınma hizmetlerinin kalitesinin artırılması; öğrencilerin kişisel ve sosyal gelişimi desteklenerek yaşam kalitesinin yükseltilmesi	Lisansüstü öğrencilerin toplam öğrenciler içindeki payı	0	12	
			Öğrenci başına düşen eğitim alanı	16	15	
			Öğrenci başına düşen kapalı alan	15	13,64	
			Öğrenci değişim programlarından yararlanan öğrencilerin oranı	0,02	0,01	
			Öğretim üyesi başına düşen öğrenci sayısı	21	24,30	
			Sağlık bilimleri kontenjan doluluk oranı	0	100	
			Sosyal bilimler kontenjan doluluk oranı	0	72,50	

Program	Alt Program	Alt Program Hedefi	Performans Göstergesi	Hedeflenen Gösterge Değeri	Yılsonu Gerçekleşme Değeri	Gerçekleşme Durumu
YÜKSEKÖĞRETİM	YÜKSEKÖĞRETİMDE ÖĞRENCİ YAŞAMI	Yükseköğretim öğrencilerine sunulan beslenme ve barınma hizmetlerinin kalitesinin artırılması; öğrencilerin kişisel ve sosyal gelişimi desteklenerek yaşam kalitesinin yükseltilmesi	Teknokent veya Teknoloji Transfer Ofisi (TTO) projelerine katılan öğrenci sayısı	12	1	
			Uluslararası kuruluşlarla ortak uygulanan eğitim programı sayısı	0	0	
			Yabancı dilde eğitim veren program sayısı	0	3	
			Yabancı uyruklu akademisyen sayısı	0	13	
			Yabancı uyruklu öğrenci sayısı	0	163	
			Yan dal ve çift ana dal programından mezun olanların toplam mezun sayısına oranı	0	0	
			Barınma hizmetlerinden yararlanan öğrenci sayısı	0	0	
			Beslenme hizmetlerinden yararlanan öğrenci sayısı	500.000	395.059	

Program	Alt Program	Alt Program Hedefi	Performans Göstergesi	Hedeflenen Gösterge Değeri	Yılsonu Gerçekleşme Değeri	Gerçekleşme Durumu
YÜKSEKÖĞRETİM	YÜKSEKÖĞRETİMDE ÖĞRENCİ YAŞAMI	Yükseköğretim öğrencilerine sunulan beslenme ve barınma hizmetlerinin kalitesinin artırılması; öğrencilerin kişisel ve sosyal gelişimi desteklenerek yaşam kalitesinin yükseltilmesi	Öğrenci başına düşen sosyal donatı alanı	2	1,25	
			Öğrenci kulüp ve topluluk sayısı	100	76	
			Sosyal, kültürel ve sportif faaliyet sayısı	160	179	
			Yükseköğretimde öğrenci başına barınma harcaması	0	0	
			Yükseköğretimde öğrenci başına beslenme harcaması	170	223,73	
			Yükseköğretimde öğrenci yaşamından memnuniyet oranı	65	55,20	
			Yükseköğretimde öğrencilere sunulan sağlık hizmetinden yararlanan öğrenci sayısının toplam öğrenci sayısına oranı	0,05	0,01	

B.2.3 Stratejik Planın Değerlendirilmesi

Harcama birimleri tarafından doldurulan stratejik plan değerlendirme raporlarının incelenmesi sonucunda, belirlenen riskler kapsamında bazı performans göstergelerinde hedeflenen düzeyin altında kalınmıştır. Ancak bu sonuçların planın geleceği üzerindeki etkileri değerlendirildiğinde, değerlendirme tablolarında belirtilen önlemlerin alınması neticesinde hedeflenen performans düzeylerine ulaşılacağı öngörüldüğünden, mevcut stratejik planın güncellenmesi ve yenilenmesi ihtiyacı doğmamıştır. Ayrıca planın son döneminde güncelleme yapılamamaktadır.

4. TEMEL RİSKLER

Stratejik planda belirlenen risklerin gerçekleşme durumu, risklere karşı alınan önlemler ve öngörülmeyen risklerin ortaya çıkma durumu her bir hedef kartı için hazırlanan değerlendirme tabloları bazında aşağıda açıklanmıştır.

Hedef 1.1.

Bu hedef kapsamında yer alan iki performans göstergesine de kısmen ulaşılmıştır. Belirlenen riskler gerçekleşmemiş ve öngörülmeyen riskler de ortaya çıkmamıştır.

Hedef 1.2.

Bu hedef kapsamında yer alan iki performans göstergesinden birincisine ulaşılmıştır. İlk hedef için belirlenen risklerden öğretim görevlisi eksikliği gerçekleşmiştir. İkinci gösterge için ise belirlenen hedefe kısmen ulaşılmıştır.

Hedef 1.3.

Bu hedef kapsamında yer alan iki performans göstergesine de ulaşamamıştır.

Belirlenen risklerden, öğrencilerin ailevi ve ekonomik sebeplerden ötürü feragat etmesi nedeniyle öğretim elemanı ve öğrencilerin bilgi ve motivasyon eksikliği riski kısmen gerçekleşmiştir. Ayrıca 2020 yılında yaşanan pandemi sürecinde olağandışı bir risk faktörü olarak gerçekleşmiştir.

Bu riske karşı önümüzdeki yıl için öğrencilere ve öğretim elemanlarına gerekli bilgilendirmelerin yapılıp sayılar artırılmaya çalışılacaktır. Etkinliğe katılanların sayısına bağlı olarak Ulusal Ajans tarafından verilen kontenjan değişiklik göstermektedir.

Hedef 1.4.

Bu hedef kapsamında yer alan iki performans göstergesinde de belirlenen hedefe ulaşamamıştır.

Birimler tarafından yeterli sayıda teknik gezi düzenlenmemesi ve öğrenci topluluklarına teknik gezi hakkı tanınmaması nedeniyle, belirlenen risklerden “Teknik gezi düzenleme konusundaki ilgisizlik” riski gerçekleşmiştir. Ayrıca 2020 yılında yaşanan pandemi süreci de olağandışı bir risk faktörü olarak gerçekleşmiştir.

Bu risklere karşı, toplulukların teknik gezi düzenlemelerini sağlamak amacıyla yönergede değişiklik yapılması planlanmaktadır. Birimlere teknik gezi başvuru zamanı ve şartları bildirilecektir. Risklere karşı kariyer günleri düzenlenebilir, önemli iş insanları getirilerek öğrencinin ilgisi arttırılabilir.

Hedef 1.5.

Bu hedef kapsamında belirlenen dört performans göstergesinden birincisinde hedefe ulaşılmış ikinci ve üçüncüsünde ulaşılamamıştır. Dördüncüsünde kısmen ulaşılmıştır.

Düzenlenen yabancı dil kursu sayısı 9 hedeflenirken 2 gerçekleşmiş hedefin çok uzağında kalmıştır. 2020 yılı içinde yaşanan pandemi süreci yabancı dil kursu sayısını da etkilemiştir.

Öğretim elemanlarının yabancı dil becerilerini geliştirmek amacıyla yurt dışına gönderilmesinde yaşanan sıkıntılar nedeniyle “Öğretim elemanlarının yabancı dil becerilerini geliştirmek amacıyla yurt dışına gitme imkânlarının yetersiz olması” riski kısmen gerçekleşmiştir. Ayrıca 2020 yılında yaşanan pandemi süreci de olağandışı bir risk faktörü olarak gerçekleşmiştir. Hedefe ulaşamama noktasında önemli etkenlerden biriside bu süreçtir. Ayrıca etik ve değerler eğitimine katılan öğrenci sayısı da bu sebeple yetersiz kalmıştır.

Bu risklere karşı, mevcut öğretim elemanlarının yurtiçi ve yurtdışı dil konferanslarına veya sertifika programlarına katılmaları konusunda teşvik etmek ve onlara bu hususta organizasyon ve finans anlamında gerekli destek sağlanacaktır. Konusunda uzman yerli veya yabancı dilbilimciler davet edilerek hizmet içi seminerler düzenlenecektir. Etik ve değerler eğitimi düzenlenmesi ve öğrencilerin katılımı kısmen gerçekleşmiş olup, teşvik edilmesi konusunda çalışmalar yapılacaktır.

Hedef 2.1.

Bu hedef kapsamında yer alan iki performans göstergesinde de belirlenen hedef ulaşılmıştır.

Hedef 2.2.

Bu hedef kapsamında belirlenen üç performans göstergesinden hiçbirine ulaşılamamıştır. Deney hayvanları uygulama ve araştırma merkezi kurulması projesinin mali kaynak yetersizliği, Cumhurbaşkanlığı Strateji ve Bütçe Başkanlığı tarafından onaylanmaması nedeniyle belirlenen risklerden “Deney hayvanları laboratuvarı kurulması için gerekli mali kaynak temininde yaşanabilecek sıkıntılar” ve ulusal ve uluslararası proje sayısında “Proje başvuru sayısında yaşanabilecek muhtemel azalma ve kısıtlamalar” riskleri gerçekleşmiştir.

Bu risklere karşılık, akademik personele teşvik ödeneği için çalışmalar başlatılmıştır, diğer üniversiteler ve kamu idareleriyle işbirliği geliştirilerek danışmanlık ve rehberlik hizmeti temin edilecektir. Deney Hayvanları Uygulama ve Araştırma Merkezi kurulması projesinin Cumhurbaşkanlığı Strateji ve Bütçe Başkanlığı tarafından onaylanması için gerekli girişimlerde bulunulmuş olup çalışmalar devam etmektedir. Ayrıca bu konuda ortaya çıkan maliyet sorununun diğer kurum ve kuruluşlarla yapılacak ortak projeler kapsamında aşılması hedeflenmektedir.

Hedef 2.3.

Bu hedef kapsamında belirlenen üç performans göstergesinden ilk ikisine ulaşamamış, üçüncüsüne ulaşılmıştır.

Uygulanmakta olan tasarruf tedbirleri kapsamında bu tür toplantılara katılan öğretim elemanlarına sağlanan maddi destek önemli ölçüde düşmesi nedeniyle belirlenen risklerden “mali kaynak temininde yaşanabilecek muhtemel sıkıntılar” riski gerçekleşmiştir. Ayrıca 2020 yılında yaşanan pandemi süreci de olağandışı bir risk faktörü olarak gerçekleşmiştir.

Bu riske karşılık, gerekli maddi destek temininin sağlanabilmesi için farklı kaynakların kullanılması konusunda çalışma yapılacaktır. Konunun önemine binaen Başbakanlık Tasarruf Tedbirleri Bilgi Sistemi'ne yapılacak faaliyetlerle ilgili gerekli bilgi girişleri yapılacaktır.

Hedef 2.4.

Bu hedef kapsamında belirlenen üç performans göstergesinden birincisine kısmen ulaşılmış, ikincisine ulaşılmış, üçüncüsüne ulaşamamıştır.

Belirlenen risklerden “Kültür Bakanlığı'ndan izin çıkmaması”, “Kültür Bakanlığı tarafından kazıların durdurulması” ve “Yüzey ve kazı araştırmaları desteği için mali kaynak temininde yaşanabilecek muhtemel sıkıntılar” riskleri gerçekleşmemiştir.

Bu risklere karşı, Kültür Bakanlığı'ndan izin çıkmaması konusunda Kültür Bakanlığına karşı gerekli bilimsel sorumluluklar yerine getirilerek önlemler alınmış olup mali kaynak teminine devam edilecektir. Yüzey ve kazı araştırmaları desteği için mali kaynak temininde yaşanabilecek muhtemel sıkıntılar konusunda üniversite tarafından gerekli önlemler alınmıştır.

Hedef 3.1.

Bu hedef kapsamında yer alan iki performans göstergesinden her iki hedefe de ulaşamamıştır. En fazla 2020 yılında yaşanan pandemi süreci bu göstergelerin gerçekleştirilememesinde etkili olmuştur.

Faaliyetler için sponsor bulmakta zorlanılması nedeniyle belirlenen risklerden “Mali kaynak temininde yaşanabilecek muhtemel sıkıntılar” riski kısmen gerçekleşmiştir.

Bu riske karşılık etkinliklerin düzenlenmesinde diğer kurum ve kuruluşlarla işbirliği yapılacaktır. Kuruluşlardan göğüs reklamı olarak sponsor olmaları sağlanabilir.

Hedef 3.2.

Bu hedef kapsamında yer alan dört performans göstergesinden üçüncüsünde kısmen, dördüncüsünde ise belirlenen hedefe ulaşılmış diğerlerinde ulaşamamıştır.

Sorumlu bazı birimlerce yeterli sahiplik gösterilmemesi, fiziki mekan ve doktor sayısındaki yetersizlik nedeniyle belirlenen risklerden “Hasta sayısındaki yaşanabilecek düşüş” ve “Yeni sağlık hizmet birimlerinde çalışacak sağlık personeli temininde ve devamlılığının sağlanmasında

karşılaşılabacak zorluklar” riskleri kısmen gerçekleşmiştir. Toplam hasta sayısının düşüşünde, pandemi nedeniyle hastaların tedavisini ertelemesinin etkili olduğu düşünülmektedir.

Bu risklere karşılık, yeni hastane binasında belirlenen hedefin üstüne çıkılmış olup poliklinik odalarının ve personel sayısının artırılması düşünülmektedir. Belirlenen risklerden üçüncüsü kısmi olarak gerçekleşmiştir. Yeni sağlık personeli temini ve mevcut personelin devamlılığının sağlanması konusunda çalışmalar yapılmaktadır.

Hedef 3.3.

Bu hedef kapsamında yer alan iki performans göstergesinde de belirlenen hedefe ulaşılamamıştır.

Üniversite tarafından yapılan tanıtım ve bilgilendirme faaliyetlerine katılan yıllık katılımcı sayısının düşük kalması sonucu belirlenen risklerden “Yeterli sayıda katılımcının bulunamaması” riski gerçekleşmiştir. Bu noktada 2020 yılı içinde yaşanan pandemi süreci de hedefe ulaşamamada önemli bir etken olmuştur.

Bu riske karşılık, katılımcı sayısının artması için teşvik edici çalışmalar yapılacaktır

Hedef 3.4.

Bu hedef kapsamında yer alan üç performans göstergesinden birincisinde belirlenen hedefe önceki yılda ulaşılmış, ikincisinde kısmen ulaşılmış, üçüncü performans göstergesinde hedefe ulaşılamamıştır.

Reklam Film Atölyesi ve Üniversite Televizyonu kurulumu kapsamında mali kaynak ayrılmaması nedeniyle belirlenen risklerden “Mali kaynak temininde yaşanabilecek muhtemel sıkıntılar” riski gerçekleşmiştir. Sosyal Bilimler M.Y.O. RTV programına mali destek sağlanarak Web TV açılması sağlanabilecektir.

Bu riske karşılık, ileriki yıllarda ilgili projeler için çalışma yapılarak mali kaynak ayrılması için çalışılacaktır.

Hedef 4.1.

Bu hedef kapsamında yer alan dört performans göstergesinden ilkinde önceki yıllarda belirlenen hedefe kısmen ulaşılmış, ikincisi üçüncüsü ve dördüncüsünde ulaşılamamıştır.

Belirlenen risklerden “Mali kaynak temininde yaşanabilecek muhtemel sıkıntılar” riski gerçekleşmiştir.

Bu riske karşılık, gerekli mali kaynakların tahsis edilmesine çalışılacaktır.

Hedef 4.2.

Bu hedef kapsamında yer alan iki performans göstergesinde de hedefe ulaşılamamıştır. Ancak ilk göstergede hedefe oldukça yaklaşmıştır. İkinci performans göstergesinde ise belirlenen risklerden “Mali kaynak temininde yaşanabilecek muhtemel sıkıntılar” riski gerçekleşmiştir. Proje talebi Strateji ve Bütçe Başkanlığı tarafından uygun görülmemiştir.

Bu riske karşılık, gerekli mali kaynakların tahsis edilmesine çalışılacaktır.

Hedef 5.1.

Bu hedef kapsamında yer alan iki performans göstergesinden ilkinde belirlenen hedefe ulaşılmış ikincisinde ise ulaşılamamıştır.

Dış paydaşlara yönelik eğitim programlarının artırılması için ilgili merkez tarafından bilgilendirme toplantıları düzenlenecektir. İl genelinde ilgili merkez aracılığı ile diğer kamu kurumları ile protokoller imzalanarak eğitim programları sayısı artırılabilecektir. Ayrıca 2020 yılında yaşanan pandemi süreci de olağandışı bir risk faktörü olarak gerçekleşmiştir.

Hedef 5.2.

Bu hedef kapsamında yer alan iki performans göstergesine de ulaşılamamıştır.

Belirlenen risklerden “şirket kurmaya istekli ve yeterli sayıda öğretim elemanı bulunamaması” ve “öğretim elemanları tarafından kurulan mevcut şirketlerin kapanması” riskleri gerçekleşmiştir.

Akademisyen ve öğrencilere yönelik bilgilendirme ve rehberlik faaliyetindeki eksiklikler nedeniyle belirlenen risklerden “şirket kurmaya istekli ve yeterli sayıda öğretim elemanı bulunamaması” ve “Kuluçka merkezinden yararlanmak isteyen yeterli düzeyde öğrenci bulunamaması” riskleri gerçekleşmiştir.

Bu risklere karşılık, Teknoparkta şirket kuracak akademisyenlere gerekli bilgilendirme toplantıları yapılması, üniversitenin önemli amaçlarından birinin ar-ge, sanayi işbirliği vb. olduğu bilinci akademisyenlere ve öğrencilere aşılması konusunda çalışmalar yapılacaktır.

Hedef 5.3.

Bu hedef kapsamında belirlenen iki performans göstergesi için de 2020 yılı için mali kaynak ayrılmadığından hedefe ulaşılamamıştır. Mali kaynak temini ve fizibilite çalışmaları için gereken işlemler yapılacaktır.

B.2.4 Performans Bilgi Sisteminin Değerlendirilmesi

Üniversitemiz Stratejik Plan, Performans Programını, izleme ve değerlendirme süreçleri Hazine ve Maliye Bakanlığı e-bütçe sistemi üzerinden yürütülmektedir. Performans bilgi sisteminin altyapısını oluşturan stratejik plan ile performans programı, izleme ve değerlendirme alt modülleri sayesinde Üniversitemiz vizyon ve misyonundan başlayarak performans programında yer alan faaliyetlere kadar inen basamaklı bir yapı kurulmuştur.

Performans Programında yer alan performans hedefleri ve bu hedeflerin gerçekleşme düzeyinin takibi için belirlenen performans göstergesi hedeflenen değerleri, izleme ve değerlendirme faaliyetinin temelini oluşturmaktadır.

İzleme, performans programının uygulama yılı içerisinde ve üçer aylık dönemler itibarıyla harcama birimlerinden gelen veriler doğrultusunda sisteme girilen performans göstergesi gerçekleştirmeleri üzerinden yapılmaktadır. Değerlendirme ise, yılsonunda ulaşılan gösterge gerçekleştirme değerini ve bu sonuçla ilgili analizini içermektedir.

Stratejik yönetim sistemi ile kamu idarelerinde sağlanmak istenen etkinlik, ekonomiklik ve etkililik performans bilgi sisteminin etkinliğinin artırılmasıyla doğru orantılıdır. Üniversitemizde yer alan elektronik sistemlerdeki her sürecin ve bu süreçlere ilişkin uygulamaların performans bilgi sistemi ile entegrasyonu neticesinde stratejik yönetim sisteminin daha gerçekçi bir yapıya kavuşturulması hedefine bir adım daha yaklaşmış olunacaktır.

B.5 Diğer Hususlar

B.5.1 Faaliyet ve Proje Bilgileri

B.5.1.1 Faaliyet Bilgileri

Faaliyet Türü	Sayısı (2019)	Sayısı (2020)
Sempozyum ve Kongre	37	34
Konferans	42	26
Panel	4	5
Eğitim-Kurs	0	0
Seminer	39	59
Söyleşi	9	7
Konser/Dinleti	15	0
Sergi	43	29
Teknik Gezi	28	17
Eğitim Semineri	40	36
Tiyatro	6	0
Turnuva	11	0
Açıkoturum		11
Toplam	274	224

B.5.1.2 Yayınlarla İlgili Faaliyet Bilgileri

Yayın Türü	Sayısı (2019)	Sayısı (2020)
Uluslararası Makale	520	700
Ulusal Makale	209	204
Uluslararası Bildiri	540	203
Ulusal Bildiri	122	50
Kitap/Kitap Bölüm	174	228

Kaynak Akademik Birim Faaliyet Raporları

B.5.1.3 Proje Bilgileri

Projeler	Önceki Yıldan Devreden Proje Sayısı (2019)	Yıl İçinde Eklenen Proje Sayısı (2020)	Toplam Proje Sayısı (2020)	Yıl İçinde Tamamlanan Proje Sayısı (2020)	2021 Devreden Proje Sayısı	2020 yılı Toplam Desteklenen Ödenek (TL)
Bilimsel Araştırma Projeleri	225	85	310	73+4 (İptal)	233	2.167.656,83
TÜBİTAK Destekli Projeler	1	7	8	1	7	1.358.300,00
KOP	5	-	5	5	-	541.600,00
SKS	1	-	1	1	-	18.500,00
TOPLAM	232	92	324	84	240	4.086.056,83

2020 Yılı Tamamlanan Bilimsel Araştırma Projelerinden Örnekler

Projenin Adı	: Kordon Kanı ve Maternal-Fetal Plasenta Ağır Metal Düzeylerinin Karşılaştırılması
Proje Yürütücüsü	: Prof. Dr. Ethem Serdar YALVAC
Projenin Kodu	: 6602c-TF/17-103
Projenin Alanı	: Bilimsel Araştırma
Projenin Türü	: Büyük Ölçekli Uygulamalı Araştırma Projesi
Öneren Birim	: TIP FAKÜLTESİ
Kabul Edilen Proje Bütçesi	: 28.813,95 TL
Başlama Tarihi	: 25.07.2017
Bitiş Tarihi	: 08.01.2020
Süresi (Ay)	: 24
Projenin Durumu	: Tamamlandı
Araştırmacılar	: Mohammed AKKBİK Vüsale AZİZ Hilal AYÇİÇEK Özlem Tanın ŞİMŞEK Doç. Dr. Vugar Ali TÜRKSOY Dr.Öğr. Üyesi Serhat KOÇOĞLU

Projenin Özeti

Bu çalışmanın amacı, doğum yapan annelerden elde edilen maternal-fetal plasenta ve kordon kanı örneklerinde ağır metal düzeylerinin tespit edilmesi ve yeni doğanların kronik metal toksisitesi açısından risk altında olup olmadıklarının belirlenmesidir. Bu amaçla çalışmamızda toplam 15 ağır metal ve eser element düzeyleri karşılaştırıldı. Bununla birlikte, prenatal dönemde toksik metallere maruz kalmanın doğum ağırlığı ve plasental ağırlık (BW / PW) üzerinde olumsuz bir etkisi olabilir. Düşük doğum ağırlığı, ileri yaşlarda kronik hastalıklar için önemli bir etiyolojik faktördür. Çinko (Zn) gibi temel elementlerin seviyeleri de hamileliğin sağlıklı ilerlemesi için önemlidir, ancak bu düzeylerdeki aşırı artışı da BW / PW oranlarına zararlı etki oluşturabilir.

Bu çalışma 150 katılımcıdaki induktif olarak eşleşmiş plazma kütle spektrometresi (ICP-MS) ile metal seviyelerinin ölçülmesini kapsamaktadır. BW / PW oranı ile gebelik yaşı ($r = 0.205$, $p = 0.012$), doğum sayısı ($r = 0.182$, $p = 0.025$), doğum ağırlığı ($r = 0.505$, $p < 0.001$) ve doğum boyu ($r = 0.296$, $p < 0.001$) pozitif yönde anlamlı korelasyon vardı. Maternal kan Cd düzeyleri, plasental ağırlıkla ($r = 0.256$, $p = 0.002$) pozitif, BW / PW oranı ile negatif korelasyon gösterdi ($r = -0.188$, $p = 0.021$). Fetal plasenta Pb seviyeleri BW / PW oranı ile pozitif korelasyon gösterdi ($r = 0.198$, $p = 0.015$). Maternal ve fetal plasenta Zn düzeyleri arasındaki fark istatistiksel olarak anlamlı bulundu (sırasıyla, 23.90 ± 3.26 ve 25.50 ± 4.69 , $p < 0.001$). Ayrıca, sağlıklı doğumların Zn maternal seviyelerinin, kürtaj ve ölü doğumlu gebeliklere göre istatistiksel olarak farklı olduğu tespit edildi ($p = 0.014$). Bulgular, gebelikte Pb ve Cd seviyelerinin artmasının, düşük doğum ağırlığına yol açtığı hipotezi ile tutarlıdır ve bu etkiler, sağlıklı doğumlarla ilgili olarak pozitif olan Zn ile tersine çevrilemez. Gebelikte çevresel ağır metal maruziyeti rutin olarak bebek sağlığı açısından incelenmelidir.

Anahtar Kelimeler: Maternal-Fetal Plasenta, Kordon Kanı, Metal Düzeyleri, ICPMS

Graphical abstracts (Birth Weight Scales)

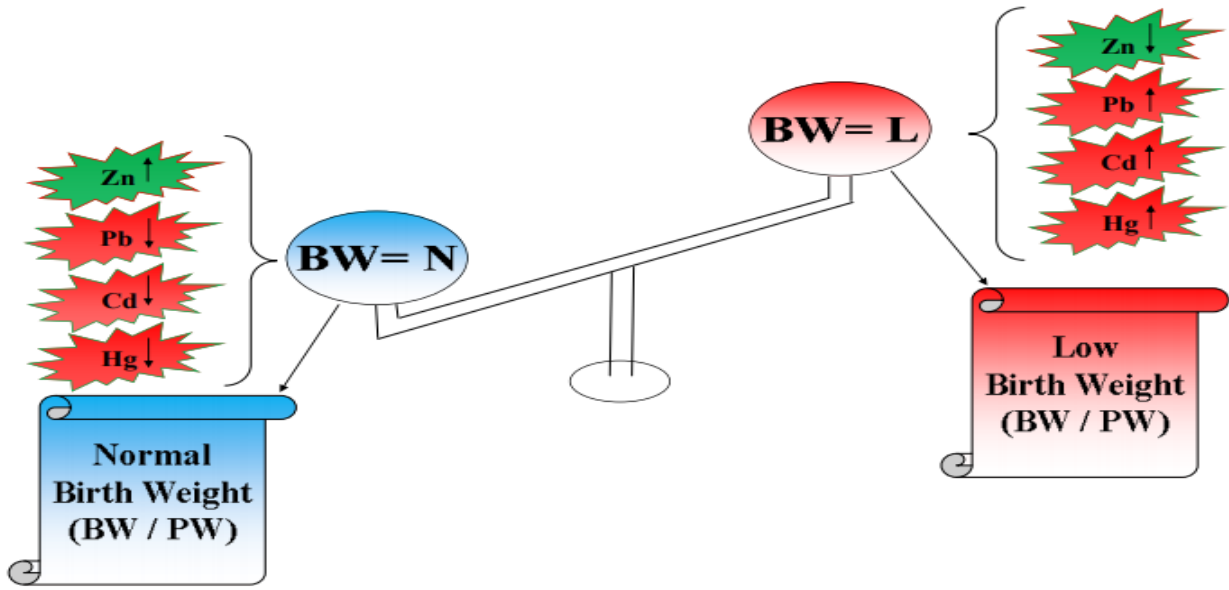

Tablo 1. Çalışmanın sürekli değişkenleri

N= 150		Ortalama	SS	Ortanca	Minimum	Maksimum
Yaş		27.89	5.44	27.50	18.00	45.00
Gestasyonel yaş (gün)		269.87	10.31	271.00	210.00	294.00
Doğum sayısı		2.20	0.99	2.00	1.00	5.00
Balık tüketimi (hafta)		3.47	0.91	4.00	0.00	4.00
Amalgam dolgusu (sayı)		0.69	1.22	0.00	0.00	6.00
Plasental ağırlık (gr)		577.70	70.31	575.00	400.00	785.00
Doğum ağırlığı (gr)		3208.70	436.30	3230.00	1800.00	4200.00
Doğum ağırlık / Plasental ağırlık (BW/PW)		5.59	0.75	5.54	3.13	9.83
Doğum boyu (uzunluk) (cm)		49.89	2.22	50.00	42.00	56.00
Baş çevresi (cm)		34.39	2.00	34.00	30.00	53.00
Zn	Maternal kan (ug/dL)	83.38	8.36	82.36	64.12	113.00
	Maternal plasenta (ug/g)	23.89	3.25	23.02	19173.00	38.99
	Fetal plasenta (ug/g)	25.50	4.69	25.28	18518.00	48.07
Cd	Maternal kan (ug/L)	0.16	0.53	0.05	0.00	5.86
	Maternal placenta (ug/g)	0.07	0.10	0.04	0.00	1.01
	Fetal plasenta (ug/g)	0.08	0.10	0.04	0.00	0.55
Hg	Maternal kan (ug/L)	1.42	1.37	1.01	0.03	4.84
	Maternal plasenta (ug/g)	0.07	0.09	0.04	0.00	0.74
	Fetal plasenta (ug/g)	0.09	0.20	0.04	0.00	1.75
Pb	Maternal kan (ug/dL)	0.68	1.00	0.65	0.00	9.74
	Maternal plasenta (ug/g)	0.43	0.85	0.18	0.00	8.49
	Fetal plasenta (ug/g)	0.48	0.90	0.21	0.02	7.10

Projenin Adı	: Bazı Alıç Genotiplerinin In Vitro Koşullarda Kitlesele Üretim Olanaklarının Araştırılması
Proje Yürütücüsü	: Doç. Dr. Murat GÜNEY
Projenin Kodu	: 6602c-ZF/17-92
Projenin Alanı	: Bilimsel Araştırma
Projenin Türü	: Büyük Ölçekli Uygulamalı Araştırma Projesi
Öneren Birim	: ZİRAAT FAKÜLTESİ
Kabul Edilen Proje Bütçesi	: 25.000,00 TL
Başlama Tarihi	: 07.06.2017
Bitiş Tarihi	: 26.02.2020
Süresi (Ay)	: 18
Projenin Durumu	: Tamamlandı
Araştırmacılar	: Arş.Gör. Servet ARAS Songül ÇÖMLEKÇİOĞLU Mozhgan ZARIFIKHOSROHAHI Prof.Dr. N. Ebru KAFKAS

Projenin Özeti :

Alıç bitkisi peyzaj alanında yüksek kullanılabilme potansiyeli, anaç özelliği, erozyon kontrolü, marmelat ve içecek sanayi ve özellikle son yıllarda dünyada üzerinde çalışılan farmakolojik özellikleri göz önünde bulundurulduğunda alıç üzerine gerekli çalışmaların yapılması zaruri gözükmetedir. Bu özelliklerinin yanında arılar için iyi bir nektar kaynağı ve yabani yaşam için iyi bir besin kaynağıdır. Alıç bitkisinin mikro çoğaltımında iyi bir sürgün elde edilmesi ve köklenmenin sağlanması için uygun bir protokole ihtiyaç duyulmaktadır.

Bu çalışma ile farklı büyümeyi düzenleyicilerin (BAP, IBA, NAA, GA₃) ve bunların farklı konsantrasyonlarının ve kombinasyonlarının alıcın *in vitro* koşullarda sürgün oluşturma ve köklenme üzerine etkisi araştırılmıştır.

Doku kültürü teknikleri ile alıçta çoğaltma üzerine ülkemiz ve yurt dışında çalışmalar sınırlı sayıda ve bu konuda özellikle ticari olarak bugüne kadar yapılmış bir çalışma yoktur. Bu proje sonucunda, doku kültürü tekniği kullanılarak alıç bitkisinde mikro çoğaltımda en uygun protokoller belirlenmiştir. Böylelikle alıç bitkisinin büyük miktarlarda kitlesele üretim yapılabilir, gerek iç piyasaya gerekse dışsatım ile de milli ekonomiye büyük katkı sağlayacaktır. Ayrıca ülkemizde alıç bitkisinde doku kültüründe akademik çalışmalar yapan/yapacak olan araştırmacılara ve sayıları gün geçtikçe artan ticari doku kültürü laboratuvarlarına bu protokoller büyük katkı sağlayacaktır.

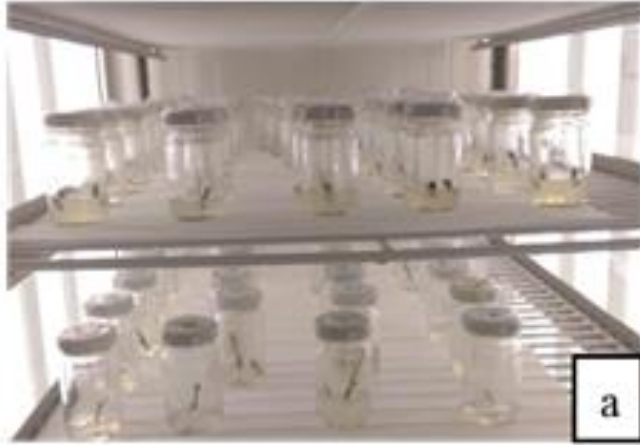

Şekil. Alıç (*Crataegus spp.*) *in vitro* ve *ex vitro* koşullarda çoğalımından bir görünüm. a-b: kardeşlenme ve uzama, c-d: köklenme, e-f: eksplantların toprağa aktarılması

Projenin Adı : **Genleştirilmiş vermikülit Kullanılarak Köpük Beton Üretimi**

Proje Yürütücüsü : Prof.Dr. Fuat KÖKSAL

Projenin Kodu : 6602c-MMF/16-13

Projenin Alanı : Bilimsel Araştırma

Projenin Türü : Büyük Ölçekli Uygulamalı Araştırma Projesi

Öneren Birim : MÜHENDİSLİK-MİMARLIK FAKÜLTESİ

Kabul Edilen Proje Bütçesi : 30.541,00 TL

Başlama Tarihi : 25.08.2016

Bitiş Tarihi : 02.06.2020

Süresi (Ay) : 26

Projenin Durumu : Tamamlandı

Araştırmacılar : Doç.Dr. Osman GENCEL
Dr.Öğr.Üyesi Yuşa ŞAHİN

Projenin Özeti :



Bu çalışma ısı yalıtım özelliğine sahip köpük betonlarda agrega olarak genleştirilmiş vermikülit kullanılarak alternatif ısı yalıtım malzemesi üretilmesini amaçlamaktadır. Mevcut köpük beton yapı malzemelerine kıyasla daha hafif ve daha düşük ısı iletkenliğe sahip köpük betonların genleştirilmiş vermikülit kullanılarak üretilmesi hedeflenmektedir.

Bu şekilde alternatif ısı yalıtım malzemelerine kıyasla daha yüksek performansa sahip bir ısı yalıtım malzemesi üretilebilirliğinin ortaya konması bu çalışmanın ana hedefidir.

Bu araştırma ile alternatif hafif ısı yalıtım malzemesi üretilmesi amaçlandığından çalışmanın enerji verimliliğine yaygın etkisi olacağı düşünülmektedir.

Ayrıca, piyasada mevcut yalıtım malzemelerine kıyasla daha düşük maliyet ve daha yüksek performans elde

edildiğinde ülke ekonomisine ve kullanıcı olarak topluma büyük katkı sağlayacaktır. Bunun yanı sıra en uygun karışımların belirlenmesi ve optimum çözümlere bağlı olarak ticari bir ürün elde etme potansiyeli olan bir araştırmadır. Bu çalışma alternatif ısı yalıtım malzemelerinin araştırılması konusunda yeni araştırmacılara yön verecek ve yeni araştırma konularının gündeme gelmesine de ışık tutaca potansiyele sahip olabilecek bir çalışma olarak değerlendirilebilir.

Projenin Adı : **Metamalzeme tabanlı sensör tasarlanarak beton içerisindeki malzemelerin oranlarının tahribatsız tespiti.**

Proje Yürütücüsü : Dr.Öğr.Üyesi Mehmet BAKIR

Projenin Kodu : 6602c-MMF/18-158

Projenin Alanı : Bilimsel Araştırma

Projenin Türü : Büyük Ölçekli Uygulamalı Araştırma Projesi

Öneren Birim : MÜHENDİSLİK-MİMARLIK FAKÜLTESİ

Kabul Edilen Proje Bütçesi : 27.710,00 TL

Başlama Tarihi : 04.04.2018

Bitiş Tarihi : 12.08.2020

Süresi (Ay) : 24

Projenin Durumu : Tamamlandı

Araştırmacılar : Muharrem KARAASLAN
Dr.Öğr.Üyesi Ahmet Sertol KÖKSAL

Projenin Özeti :

Bilindiği gibi, depreme dayanıklı yapı tasarımı, taşıyıcı elemanlarda sünekliğin artırılması amacıyla kullanılan liflerin karışım içerisinde dağılımının belirlenmesi ve buna bağlı olarak lif katkılı betonların optimum karışımlarının ve performanslarının belirlenmesi büyük bir öneme sahiptir. Tahribatsız olarak, sensör yardımıyla karışım içerisindeki yoğunluğunun tespit edilerek, en uygun beton karışımlarının tasarımı ve ekonomik açıdan en uygun çözümlerin elde edilmesi ekonomik ve katkı sağlayacaktır.

Bu projenin amacı elektromanyetik temelli metamalzemelerin S, C, X, Ku gibi değişik frekans bant aralıklarında ve değişik sınır koşullarında geliştirilerek yapı elemanları içinde kullanılan lif ve diğer malzemelerin yoğunluklarının tahribatsız olarak belirlenmesidir.

Proje amacıyla belirtilen değişik fiber oranlı betonlar üretimi, üretim sonrası kuruması ve dielektrik ölçümleri akabinde gerçekleştirilen simülasyon ve deneysel çalışmalar neticesinde %0.5, %1 ve %1.5 fiber içeren betonların metamalzemeler ile birlikte test edilmesi neticesinde değişik frekans kaymaları görülmüştür. Ayrıca değişik nem oranına sahip beton numuneleri ilede ölçümler yapılarak elde edilen bulgular zenginleştirilmiştir.

Verilen BAP desteği sayesinde simülasyon programı ve metamalzemelerin üretimi için gerekli sarf malzemelerin temini yapılmıştır. Simülasyon programı aktif bir şekilde kullanılmakta ve fayda sağlamaktadır. BAP desteği olmasaydı ne simülasyon programı ne de proje yürütücüsü nün yaptığı çalışmalarda kullanabileceği sarf malzemeler alınmayacaktı. Bu bağlamda çok büyük katkı sağlamıştır. Ayrıca araştırmacıların iki üniversite de toplam 4 bölümün katkı sağlaması sebebiyle disiplinler arası verimli bir çalışma gerçekleştirilmiş ve projenin yazım aşamasında belirlenen amaç ve hedeflere ulaştığı görülmüştür.



Şekil 1: Değişik fiber içeren betonların üretilmiş hali ve dielektrik katsayı ölçümleri

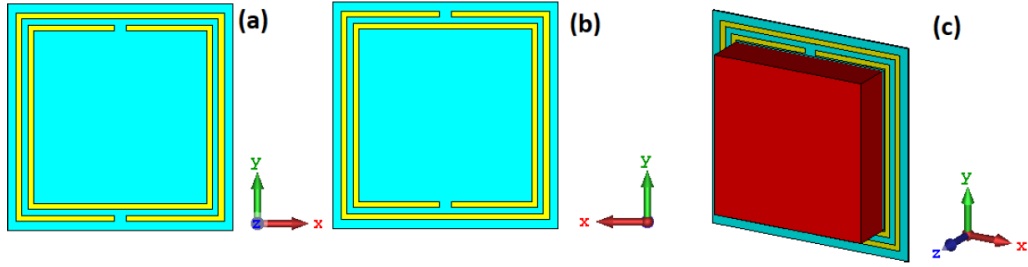

Şekil 2:
Tasarlanan
Meta
malze

me ve deneysel şema

Şekil 3: Deneysel çalışma sonucu elde edilen yansımaya katsayısı ölçüm sonucu

Şekil 4: Değişik nem oranlarına göre önerilen metamatuzemenin kullanılması durumunda elde edilen yansımaya katsayısı grafiği

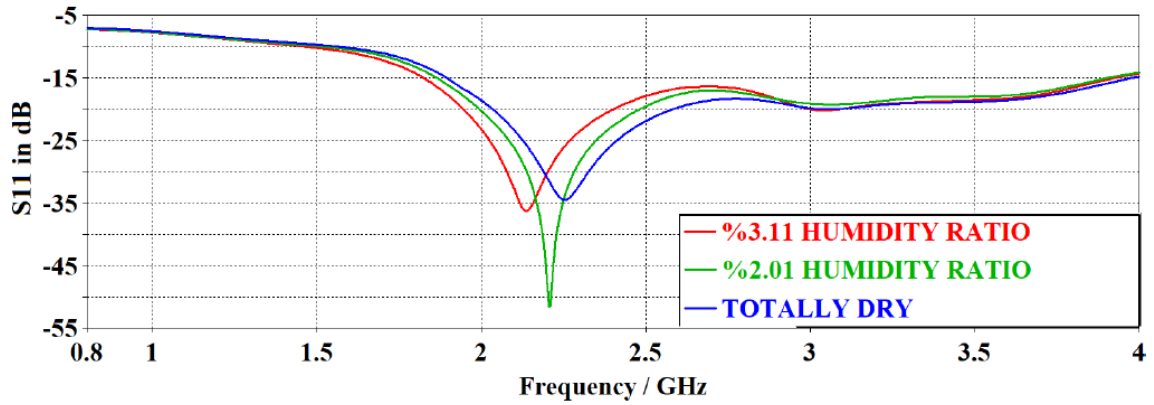

Projenin Adı	: Üç boyutlu görüntü işleme tekniği ile menisküs saptama ve hastalık tespiti
Proje Yürütücüsü	: Dr.Öğr.Üyesi Volkan AKDOĞAN
Projenin Kodu	: 6602c-MMF/18-196
Projenin Alanı	: Bilimsel Araştırma
Projenin Türü	: Büyük Ölçekli Uygulamalı Araştırma Projesi
Öneren Birim	: MÜHENDİSLİK-MİMARLIK FAKÜLTESİ
Kabul Edilen Proje Bütçesi	: 27.759,40 TL
Başlama Tarihi	: 22.05.2018
Bitiş Tarihi	: 12.08.2020
Süresi (Ay)	: 18
Projenin Durumu	: Tamamlandı
Araştırmacılar	: Doç.Dr. Murat KORKMAZ Doç.Dr. Orhan ER Arş.Gör. Hasan ULUTAŞ Prof.Dr. Emre ÖLMEZ

Projenin Özeti

Bu çalışmanın amacı, hastane ortamında yapılan diz bölgesinden alınan MR cihazı sinyallerinin sayesinde oluşturulan görüntülerin işlenmesi yöntemiyle menisküs bölgesi tespiti, bu bölgeden menisküsü ayırıştırarak üç boyutlu doku görüntü oluşturulması ve bu görüntüleri tanıtılmış olan hastalıklarla karşılaştırılıp mevcut hastada oluşan komplikasyonları tespit edecek gerekli yazılım için temel oluşturmaktır.

Bu çalışmada diz MR görüntüleri içerisinde menisküs dokusunun üç boyutlu olarak otomatik segmentasyonu amaçlanmıştır. Menisküs dokusunun üç boyutlu olarak MR görüntülerinden çıkarılıp hekime sunulması ile menisküs incelemelerinde hekime kolaylık sağlayarak yanlış teşhis koyma durumlarının azaltılması ve incelemede geçen zaman kayıplarının önüne geçilmesi hedeflenmiştir. Ayrıca bu çalışma ileride gerçekleştirilmesi planlanan otomatik menisküs teşhisi modellerinin de ilk basamağını oluşturmaktadır. Bu çalışma ile otomatik olarak segmente edilen menisküs dokularına gerek hekim gerek otomatik bir teşhis sistemi ile daha hızlı ve kolay tanı konulabilecektir.

Yeterli sayıda hasta üzerinde yapılacak çalışma sonucunda menisküs komplikasyonlarının teşhis etme başarımının ortaya konulması hedeflenmiştir. Bu yazılım sayesinde Ülkemizde üretilmeyen bu yerli yazılım çalışmalarının sonunda geliştirilerek vücudun birçok bölgesine uygulanabilecek 3-D reconstruction yazılımı tasarlanmıştır.

Bu çalışmanın bir benzerinin Ülkemizde olmaması ve yerli yazılımların günümüzde önem arz ettiği bir dönemde bu proje sayesinde MRI 3-D görüntüleme konusunda temel bir çalışma oluşturulmuştur. Bu araştırma sayesinde yerli ve milli bir programın tasarımı gerçekleştirilmiş ve bu proje diğer birçok medikal görüntü işleme programı için gerekli altyapının oluşmasında büyük önem kazanmıştır. Gerekli yazılım ve lisansüstü çalışma ortamı oluşturulmuş ve proje başarıyla nihayete ermiştir. Ayrıca uzman araştırma ekibi ile gerekli yazılım geçmişine sahip olan ekibimiz bu projenin devamını getirerek birçok yerli medikal yazılımın geliştirilmesini sağlamaya devam edecektir. Tamamladığımız projenin bir alt versiyonunu piyasaya süren İsviçreli firma bu yazılım için hastane başı 40.000€ talep etmektedir. Sağladığımız proje sayesinde önemli miktarda mali kaynak ülkemizde kalacaktır. Ayrıca proje kapsamında Q2 seviyesinde SCI-E dergide makale yayınlanmış ve bir doktora tezi yazılmıştır.

Bir radyoloğun veya uzman bir hekiminin gerçekleştireceği MR görüntülerinde doku inceleme işlemlerinde farklı tekniklerle ve farklı düzlemlerde elde edilmiş birden fazla MR görüntü dizisi kullanılabilir. Her bir dizisinde birden fazla görüntü içeren farklı MR görüntü dizilerinin kullanımı uzmana inceleyeceği bölge için fazla miktarda veri sağlarken inceleme işlemi de bu artan veri nedeniyle zorlu ve daha fazla zaman alan bir hale gelebilmektedir. Bu proje sayesinde teşhis için gereken süre kısaltmakta, yine teşhis için gereken özel uzman bilgisine ihtiyaç azalmakta ve yapılacak hata oranında düşüş hedeflenmektedir.

Projeden (Resim, Şema, Tablo, Şekil, Özet vs)

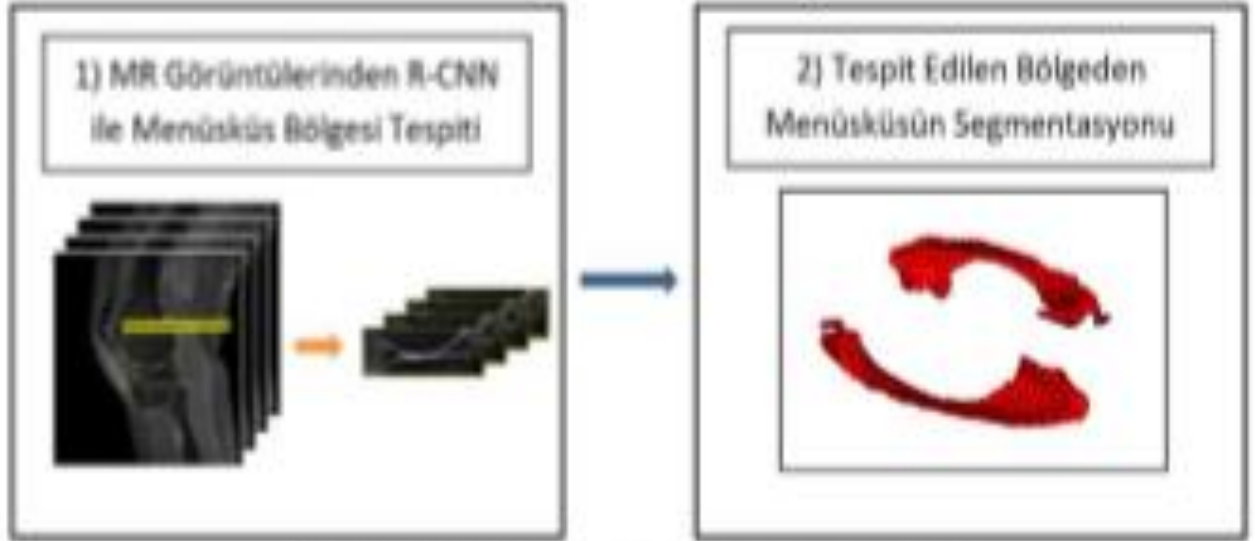

Şekil 1. Çalışmanın ana aşamaları

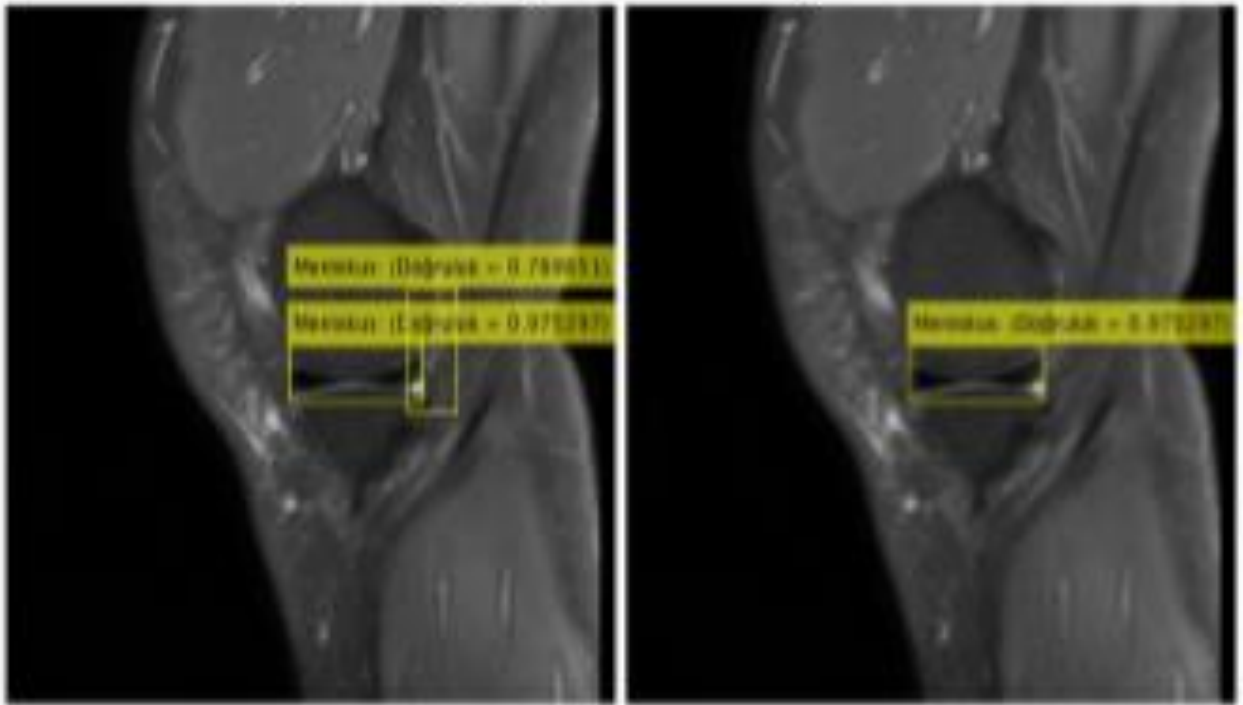

Şekil 2. Derin Öğrenme ile Menisküs Bölgesi Tespiti



Şekil 3. MR görüntüsüne ait segmentasyon sonuçları

Projenin Adı : **Türkiye'den Yeni Kayıt Ve Yeni Tür Olarak Belirlenen Et Sineklerinin (*Diptera: Sarcophagidae*) Işık Ve Tarayıcı Elektron Mikroskobu Kullanılarak Tanınması**

Proje Yürütücüsü : Dr.Öğr.Üyesi Gamze PEKBEY
Projenin Kodu : 6602c-ZF/19-245
Projenin Alanı : Bilimsel Araştırma
Projenin Türü : Büyük Ölçekli Uygulamalı Araştırma Projesi
Öneren Birim : ZİRAAT FAKÜLTESİ
Kabul Edilen Proje Bütçesi : 17.419,00 TL
Başlama Tarihi : 04.01.2019
Bitiş Tarihi : 13.10.2020
Süresi (Ay) : 12
Projenin Durumu : Tamamlandı
Araştırmacılar : -

Projenin Özeti :

Türkiye et sineklerini belirlemek amacıyla sürdürülen taksonomik çalışmalar sonucunda, *Sarcophaga* (S.str.)'den iki ve *Sarcophaga* (*Liosarcophaga*)'dan bir adet olmak üzere toplam 3 yeni tür ile *Sarcophaga* (*Liosarcophaga*) *aegyptica* Salem, 1935, *Sarcophaga* (*Golania*) *platariae* Povolný, 1992 ve *Sarcophaga* (*Macabiella*) *czernyi* Böttcher, 1912 isimli üç tür Türkiye faunası için yeni kayıt olarak belirlenmiştir. Yapılacak bu projeye, elde edilen yeni tür ve yeni kayıtların ışık mikroskobu ve tarayıcı elektron mikroskobu (SEM) kullanılarak teşhis karakterlerinin fotoğraflanması ve türlerin tanımlanması amaçlanmaktadır.

Böceklerin dış yüzeylerini detaylı bir şekilde incelenmesini ve fotoğraflanmasını sağlayan yöntemlerden biri olan tarayıcı elektron mikroskopları (SEM) entomologların sıklıkla kullandıkları bir görüntüleme yöntemidir. Bu teknikle, özellikle kütikular morfolojik yapılar üç boyutlu olarak mikron seviyesinde oldukça detaylı ve yüksek çözünürlüklerde kolayca fotoğraflanmaktadır. Bu yöntemde görüntüsü alınacak kuru yapıların üzerine iletken bir madde (platin, altın veya karbonat) ince bir tabaka halinde püskürtülür ve fotoğraflanır. Yüzeylerin ayrıntılı incelenmesinde kullanılan bu iki yöntemin yanı sıra genel görünüş ve renk bakımından gerçeğe en yakın fotoğraflar, kameralı mikroskop sistemleri sayesinde elde edilebilmektedir. Ancak üç boyutlu objelerin fotoğraflanmasında, özellikle de küçük yapılarda farklı derinliklerdeki noktalar farklı odaklarda netleştiğinden, tek bir fotoğrafta tüm yapının net ve yüksek çözünürlüklü bir görüntüsünü elde edebilmek mümkün olmamaktadır. Dijital fotoğraflarda odak yığınlama (Focus stacking) tekniği sayesinde farklı netlik ayarlarında üst üste çekilen çok sayıda fotoğraf çeşitli bilgisayar yazılımları sayesinde bir araya getirilip istiflenerek bir tek ve tüm noktalarda yüksek oranda netliğe sahip görüntüler elde edilmesini sağlar.

Çalışmanın konusunu, önceki yıllarda Yozgat ve Türkiye'nin farklı illerinden toplanan et sineklerinin morfolojik tanımlanması için gerekli olan ergin erkek genital organlarına ait teşhis karakterlerinin görüntülenmesi, yakın türler arasındaki farklılıkların belirlenmesi ve yeni türlerin taksonomik isimlendirilmesi oluşturmaktadır. Üç yeni türün morfolojik teşhis karakterleri ilk kez bu çalışma sonucunda elde edilecek fotoğraflarla tanımlanmıştır. Yeni kayıtlardan ikisinin içinde bulunduğu *Golania* ve *Macabiella* *Sarcophagidae* familyası içerisinde tek bir türle temsil edilen altcinslerdir. Bu altcinslere ait her iki tür, Paleartik Bölgede yalnızca üç ülkede varlıkları belirlenen, sınırlı bir dağılıma sahip nadir türlerdir. *S. (Macabiella) czernyi* şimdiki kadar Hırvatistan, Lübnan ve Yunanistan'da; *S. (Golania) platariae* ise yine yalnızca Hırvatistan, İsrail ve Yunanistan'da tespit edilmiştir. Bir diğer yeni kaydın ait olduğu *Liosarcophaga* ise tüm zoocoğrafik bölgelerde geniş bir dağılıma sahip ve yaklaşık 84 tür içeren, *Heteronychia*'dan sonra tür sayısı bakımından en büyük ikinci altcinstir. *S. (L.) aegyptica* önceleri yalnızca Afrotropikal dağılıma sahip termofilik bir tür olarak bilinirken (Pape 1996), bugün Paleartik'te pek çok ülkede geniş dağılıma sahip bir türdür (Pape 2018). Proje sonucunda, yeni türlerle birlikte az bilinen yeni kayıtların da redeskripsiyonları yapılarak, familya literatürüne ülkemizden yeni ve modern çalışmalar kazandırılması amaçlanmıştır.

Çalışmanın materyalini Yozgat başta olmak üzere ülkemizin çeşitli illerinden toplanarak Yozgat Bozok Üniversitesi Ziraat Fakültesi Bitki Koruma Bölümü Böcek Müzesinde muhafaza edilen ve arazi çalışmaları sonucu atrapla toplanarak elde edilen *Sarcophagidae*'ye ait ergin erkek sinek örnekleri oluşturmaktadır. Et sinekleri, özellikle *Sarcophaginae* altfamilyasına ait ergin bireyler morfolojik olarak oldukça uniform karakterde olduklarından, türlerin kesin teşhisleri genitalyanın disekte edilerek ayrıntılı incelenmesi sonucunda mümkün olmaktadır. Bu nedenle, ince pens ve iğne yardımıyla abdomenin son kısmından çıkarılan genital organlar silikon diseksiyon petrilere yerleştirilerek, diğer morfolojik teşhis karakterleriyle birlikte bölümümüz Bitki Koruma Laboratuvarında mevcut Leica M125 marka stereomikroskop altında fotoğraflanarak ve Helicon Focus programında yığılanarak yüksek çözünürlüklü resimler elde edilerek türlerin tanımlama ve morfometrik ölçüm işlemleri

gerçekleştirilmiştir. Daha sonra erkek böcek terminalyasına ait bu organlar BİLTEM'de bulunan ESEM cihazında, uzman kişilerle birlikte görüntülenerek bu yapıların detaylı fotoğrafları elde edilmiştir.

*Çalışma sonucunda teşhisleri yapılarak ülkemizde ilk kez belirlenen türler;

Sarcophaga (Thyrsoconema) platariae (Povolný, 1992)

Dağılımı: Hırvatistan ve Yunanistan

Sarcophaga (Liosarcophaga) aegyptica Salem, 1935

Dağılımı: Mısır, Güney Afrika

Sarcophaga (Macabiella) czernyi (Böttcher, 1912)

Dağılımı: Hırvatistan, Lübnan, Yunanistan

**Yozgat'ta ilk kez belirlenen türler;

Sarcophaga (Liosarcophaga) emdeni (Rohdendorf, 1969)

Dağılımı: Avusturya, Azerbaycan, Bulgaristan, Çin (Xinjiang), Hırvatistan, Çek Cumhuriyeti, Danimarka, Estonya, Finlandiya, Almanya, Yunanistan, Gürcistan, Macaristan, Kazakistan, Kırgızistan, Norveç, Polonya, Romanya, Rusya, Slovakya, İsveç, İsviçre, Türkiye, Ukrayna.

***Bilim dünyası için yeni türler;

Sarcophaga (Sarcophaga) sp. nov. 1 xxx

Sarcophaga (Sarcophaga) sp. nov. 2 xxx

Sarcophaga (Pandelleisca) sp. nov. xxx

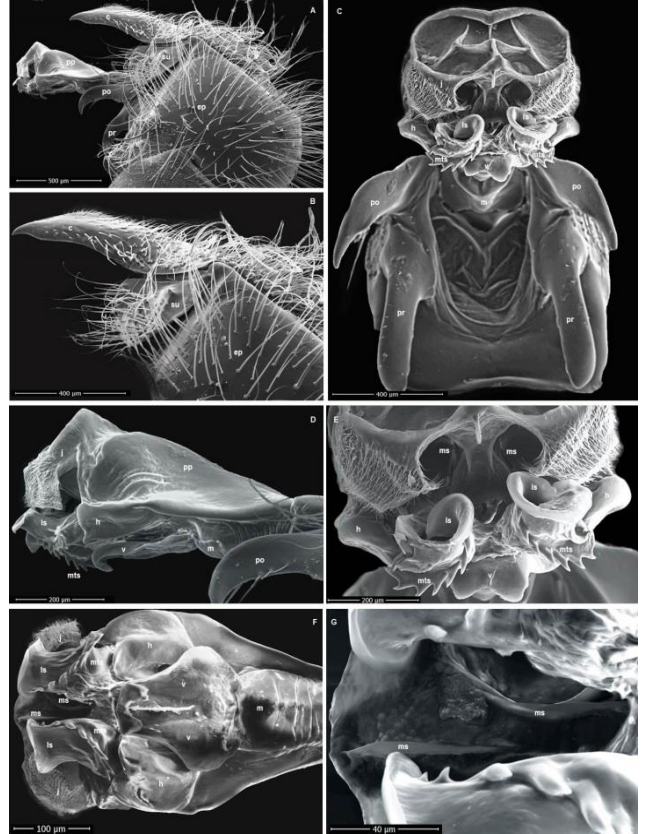
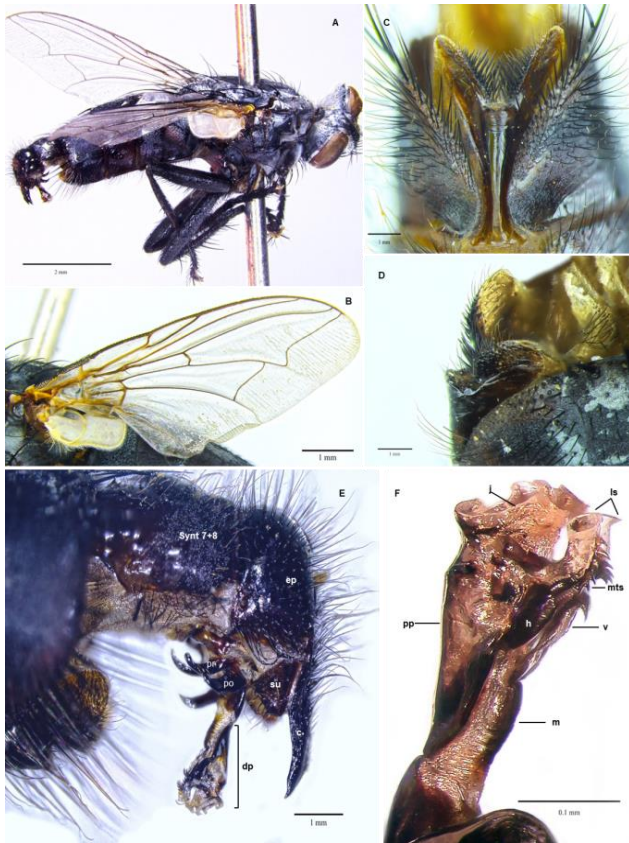

Projenin Adı	: GPS, GSM ve GPRS ile bir aracın konum kontrolü
Proje Yürütücüsü	: Dr.Öğr.Üyesi Mustafa YAZ
Projenin Kodu	: 6602b-MMF/18-173
Projenin Alanı	: Bilimsel Araştırma
Projenin Türü	: Orta Ölçekli Uygulamalı Araştırma Projesi
Öneren Birim	: MÜHENDİSLİK-MİMARLIK FAKÜLTESİ
Kabul Edilen Proje Bütçesi	: 21.245,36 TL
Başlama Tarihi	: 16.04.2018
Bitiş Tarihi	: 26.02.2020
Süresi (Ay)	: 12
Projenin Durumu	: Tamamlandı
Araştırmacılar	: Dr.Öğr.Üyesi Muhammet Serdar BAŞÇIL Dr.Öğr.Üyesi Onursan ÇETİN Arş.Gör. Emre ÇELİK Sertaç SOMUNCU Öğr.Gör. Tomris Nurdane MORTAŞ Öğr.Gör. Önder YAKIŞTIRAN
Projenin Özeti	:

Günümüzde insansız olarak hareket eden araçların kullanım alanları gün geçtikçe artmaktadır. Özellikle askeri savunma alanı başta olmak üzere tarım, ulaşım gibi birçok alanda insansız araçlar kullanılmaktadır. Bu çalışmamızda; 4 tekerlekli insansız bir kara aracının hareket yönünün bulanık mantık ile kontrolü ele alınmıştır. Çalışmamızda program olarak Arduino IDE programında C tabanlı yazılım dili kullanılmıştır. Bulanık mantık ile kontrol işlemi için giriş bilgileri olarak hareket yönünün hata değeri ve bir önceki hata değeri giriş bilgileri olarak kullanılmıştır.

Çıkış bilgisi olarak insansız araç üzerinde bulunan motorların devir sayısı kullanılmıştır. Giriş ve çıkış bilgileri için üyelik fonksiyonları üçgen üyelik fonksiyonu kullanılarak oluşturulmuştur. Bulanık kurallar belirlendikten sonra bulanık çıkarım elde etmek için Max-Min yöntemi kullanılmıştır. Anlatılan bu işlemlerin son basamağı olarak durulama işlemi ağırlık ortalaması yöntemi kullanılmıştır. Ağırlık ortalaması yöntemiyle elde edilen bilgi araçta kullanılan motorlara iletilmesi gereken motor devir bilgisidir. Motorlara bu devir sayısı uygulanarak kara aracının kuzey noktasına göre hangi açıda konumlanacağı ayarlanmaktadır. Konuyla ilgili makale <https://doi.org/10.31202/ecjse.581440> adresinden bulunabilir.

Anahtar Kelimeler: Bulanık Mantık, Arduino, Yön kontrolü.

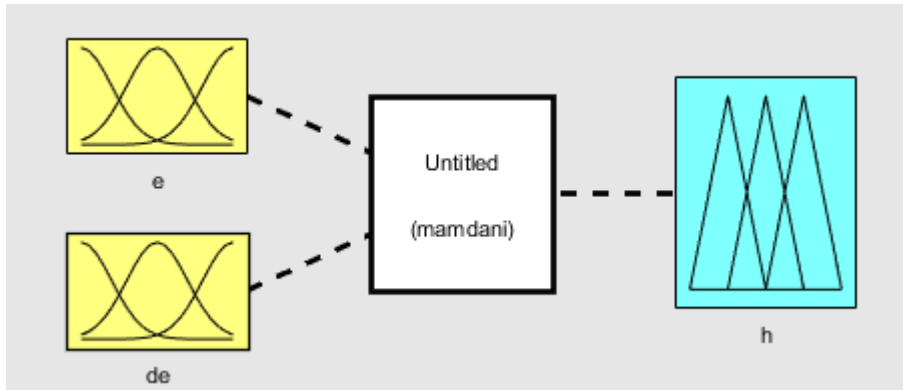

Bulanık Mantık Giriş Ve Çıkış Kümeleri

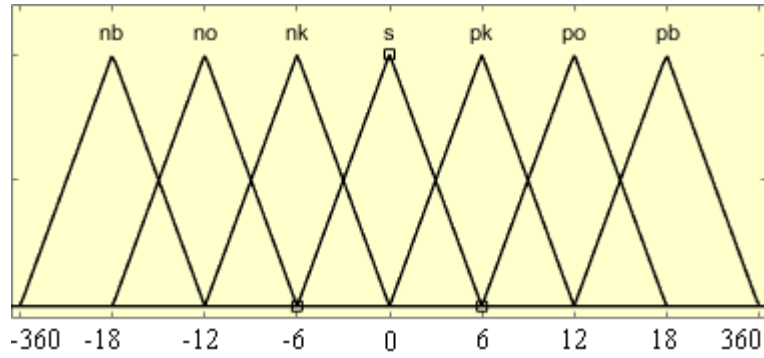

Yön Hatası Ve Yön Hatasının Türevi Bulanık Mantık Kümeleri

Tablo Konum ve Hedef Açısı Bilgileri

	4010.688 Kuzey 3451.286 Doğu Konuma Hareket Rotası		4010.692 Kuzey 3451.284 Doğu Konuma Hareket Rotası	
1	4010.685 Kuzey 3451.265 Doğu	78.81°	4010.676 Kuzey 3451.278 Doğu	32.68°
2	4010.683 Kuzey 3451.266 Doğu	75.65°	4010.678 Kuzey 3451.278 Doğu	37.69°
3	4010.682 Kuzey 3451.266 Doğu	71.77°	4010.683 Kuzey 3451.280 Doğu	48.65°
4	4010.683 Kuzey 3451.270 Doğu	75.38°	4010.684 Kuzey 3451.282 Doğu	43.36°
5	4010.685 Kuzey 3451.273 Doğu	76.93°	4010.684 Kuzey 3451.284 Doğu	23.96°
6	4010.684 Kuzey 3451.275 Doğu	65.38°	4010.684 Kuzey 3451.286 Doğu	0°
	4010.686 Kuzey 3451.279 Doğu	72.76°	4010.687 Kuzey 3451.287 Doğu	-63.43°
8	4010.688 Kuzey 3451.282 Doğu	90°	4010.689 Kuzey 3451.286 Doğu	180°



Kara Aracının Monte Edilmiş Görüntüsü

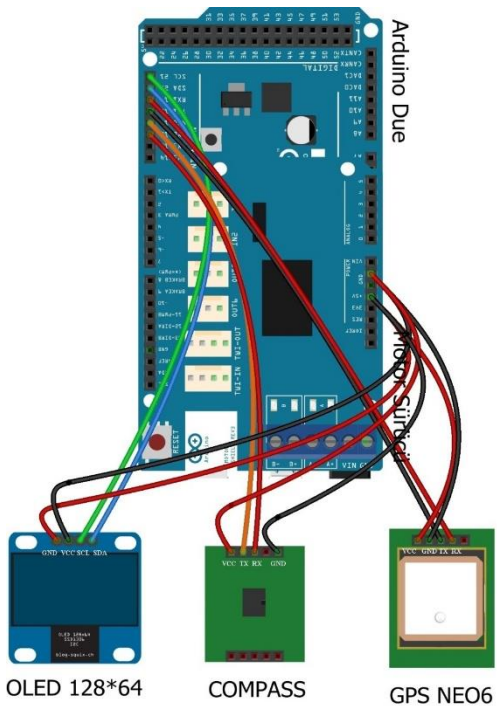

Kontrol Kartı ve Sensörlerin Bağlantısı

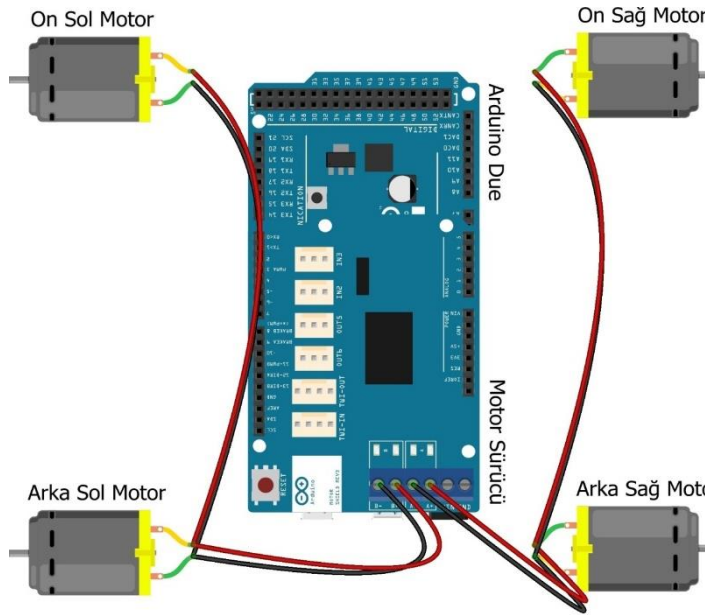

Kontrol Kartı ile Motorların Bağlantısı

Projenin Adı	: Pelvis cerrahisinde uygulanan sakroiliak perkütan vida fiksasyonunda 3 boyutlu template kullanılarak yapılan vidalamanın konvansiyonel yöntemle yapılan vidalamaya göre güvenilirliğinin tespiti
Proje Yürütücüsü	: Dr.Öğr.Üyesi Serhat DURUSOY
Projenin Kodu	: 6602c-TF/18-210
Projenin Alanı	: Bilimsel Araştırma
Projenin Türü	: Orta Ölçekli Uygulamalı Araştırma Projesi
Öneren Birim	: TIP FAKÜLTESİ
Kabul Edilen Proje Bütçesi	: 17.705,40 TL
Başlama Tarihi	: 29.06.2018
Bitiş Tarihi	: 08.07.2020
Süresi (Ay)	: 18
Projenin Durumu	: Tamamlandı
Araştırmacılar	: Doç.Dr. Murat KORKMAZ Dr.Öğr.Üyesi Ahmet Emre PAKSOY Doç.Dr. Orhan ER Dr.Öğr.Üyesi Volkan AKDOĞAN Prof.Dr. Ahmet Şükrü SOLAK
Projenin Özeti	:

Her iki gruptaki sakroiliak vidalama modellerinin hepsinde klavuz K-tellerinin S1 vertebra gövdelerini hedeflediği görüldü. Klavuz K-telinin karşı iliak kemiği (transakral-transiliak vidalama) tutma durumu; template kullanılan modellerde 15/15(%100) iken konvansiyonel yöntemle vidalama yapılan grupta ise 11/15 (% 73,3)'di. 4(%26,7) uygulamada klavuz K-telleri S1 gövdesini geçtikten sonra bir şekilde dışarı çıktı (Tablo 1).

Postoperatif çekilen bilgisayarlı tomografi aksiyel görüntülerinde belirlenen ideal vida yerleşimine göre sapma açısı; Template kullanılan grupta ortalama 2,68° (0,4°-6,3°) iken template kullanılmayan grupta ortalama 6,38° (1°-17,6°) idi. Aksiyel plandaki sapma açısı arasındaki fark istatistiksel olarak anlamlıydı (Tablo 1). (p=0,001)

Postoperatif çekilen bilgisayarlı tomografi koronal görüntülerinde belirlenen ideal vida yerleşimine göre sapma açısı; Template kullanılan grupta ortalama 2,17° (0,3°-4,4°) iken template kullanılmayan grupta ortalama 4,32° (1°-18,4°) idi. Koronal plandaki sapma açısı arasındaki fark istatistiksel olarak anlamlı değildi (Tablo 1). (p=0,054)

İdeal vida giriş yerine klavuz K-telinin giriş yerinin uzaklığı; Template kullanılan grupta uzaklık ortalama 1,43mm(0-4mm) iken, template kullanılmayan grupta 5,97mm(0,06-11mm) idi. Aradaki fark istatistiksel olarak anlamlı idi (Tablo 1).(p=0,001)

Her bir 3D template'in üretim maliyeti ortalama 71,33TL(60-75TL) olarak bulundu.

Çıkarımlar:

3D modelleme ile template oluşturduğumuz grubun tamamında transsakral-transiliak vidalama yapabilirken, konvansiyonel yöntemle vidalama yaptığımız grupta %26,7 oranında klavuz K-telinin güvenli cerrahi kemik koridordan saparak istemediğimiz bir yere yöneldiğini bulduk. Ayrıca aksiyel planda ideal vida aksından sapma açısı ve ideal vida giriş yerinden sapma miktarları template kullanılan grupta konvansiyonel yöntemin kullanıldığı gruba göre daha düşüktü. Bu bulgular BT görüntüleri kullanılarak modellenen 3D template kullanımının iliosakral vidalamada başarı oranını artıracak bir yöntem olduğunu destekler. Bizim yaptığımız çalışma bir yönüyle 3D template kullanılan diğer çalışmalardan ayrılmaktadır. Diğer çalışmaların çoğunda modellenen templateler mini açık cerrahi uygun tasarlanmışken bizim çalışmamızdaki template ise perkütan cerrahi tekniğe uygun olarak tasarlanmıştır. Maliyet açısından incelendiğinde ise hasta başına yaklaşık 10 Amerikan doları gibi maliyet ortaya çıkmaktadır. Bu miktar cerrahiye bağlı komplikasyonlar ve neticesinde ortaya çıkacak maliyetler düşünüldüğünde oldukça makul seviyelerdedir.

Örnek sayısının azlığı ve klinik olarak ek çalışmalara ihtiyaç duyulması çalışmamızın eksik yönleridir. Şüphesiz ki yapılacak yeni çalışmaların bu eksiklikleri gidereceğini ve yöntemi daha kullanılabilir hale getireceğini düşünmekteyiz. Çalışmamızın eleştiri alacak bir yönü ise modelleme programlarını doktorların ne ölçüde kullanabileceğidir. Biz çalışmamızda bu görüntü işleme uzman bir mühendisle çalıştık. Geliştirilecek basit modelleme programları ile bu sıkıntının da aşılabileceğini düşünmekteyiz.

Çalışmamız neticesinde transsakral-transiliak vidalamada 3D modelleme ile yapılacak hastaya özel templateler başarı oranını artırmaktadır. Maliyet olarak değerlendirildiğinde bu teknik oldukça makul seviyelerdedir.

Tablo 1: Verilerin istatistiksel değerlendirilmesi

	Template'li cerrahi grubu Mean(Min-Max)	Konvansiyonel yöntem Ort(Min-Max)	P değeri*
S1 gövdesine güvenli	15/15(%100)	15/15(%100)	
Transsakral-transiliak Güvenli yerleşme oranı	15/15(%100)	11/15(% 73,3)	
Aksiyal planda sapma açısı	2,68° (0,4°-6,3°)	6,38° (1°-17,6°)	0,001
Koronal sapma derecesi	2,17° (0,3°-4,4°)	4,32° (1°-18,4°)	0,054
Giriş yerinden sapma miktarı (mm)	1,43(0-4)	5,97(0,06-11)	0,001

*= Mann-Whitney U test, p<0,05

Resim 1: Template'lerin bilgisayarda modellenmesi

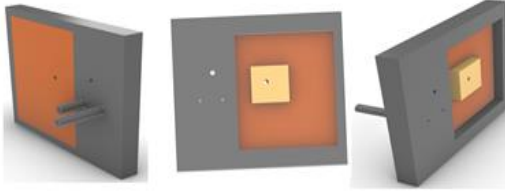

Resim 2: Modellenen template'lerin elde edilen 3D pelvis maketlerine uygulanması

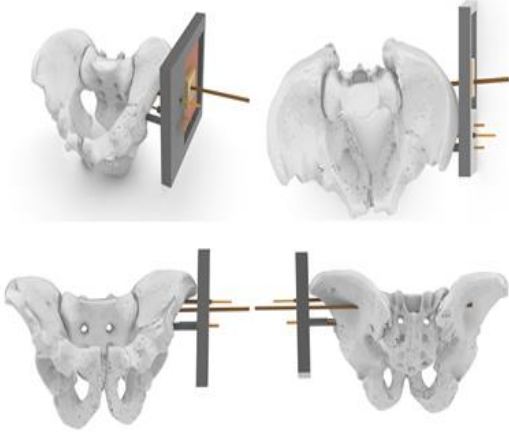

Resim 3: İdeal vida yerleşiminin aksiyel ve koronal BT görüntülerinde belirlenmesi

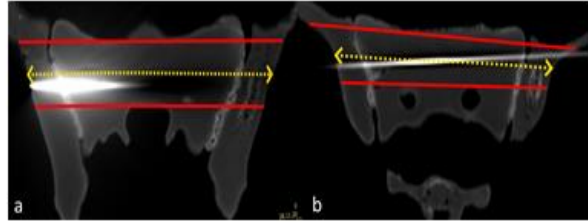

Resim 4: İdeal vida yerleşiminden klavuz K-telinin sapma derecesi

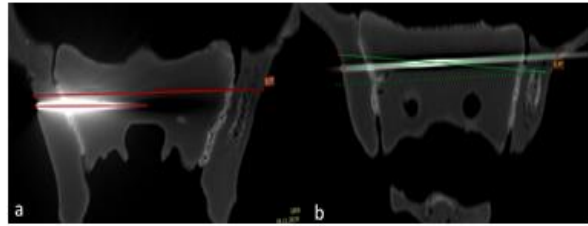

Projenin Adı	: Akut KOAH alevlenmesi ile acil servise başvuran hastalarda serum Copeptin ve Galectin 3 düzeylerinin değerlendirilmesi
Proje Yürütücüsü	: Dr.Öğr.Üyesi Levent ALBAYRAK
Projenin Kodu	: 6602a-TF/19-261
Projenin Alanı	: Bilimsel Araştırma
Projenin Türü	: Küçük Ölçekli Uygulamalı Araştırma Projesi
Öneren Birim	: TIP FAKÜLTESİ
Kabul Edilen Proje Bütçesi	: 4.848,30 TL
Başlama Tarihi	: 28.02.2019
Bitiş Tarihi	: 13.10.2020
Süresi (Ay)	: 12
Projenin Durumu	: Tamamlandı
Araştırmacılar	: Arş. Gör. Nuray KILIÇ
Projenin Özeti	:

Amaç: Acil servislerde Kronik Obstrüktif Akciğer Hastalığı (KOAH) akut alevlenmelerinin tanı, ayırıcı tanısı ve şiddetini anlamada kullanılabilecek biyokimyasal parametrelerin azlığı önemli klinik sorunlardan biridir. Bu çalışma ile KOAH akut alevlenme ile acil servislere başvuran hastalarda hastalığın tanısı ve şiddetini belirlemede Copeptin ve Galectin-3'ün belirleyici bir değeri olup olmadığının araştırılması amaçlanmıştır.

Gereç ve yöntem: Çalışmaya 01/11/2018 - 30/06/2019 tarihleri arasında Yozgat Bozok Üniversitesi Araştırma ve Uygulama Hastanesi Acil polikliniğine KOAH alevlenme ile başvuran 85 hasta dahil edildi. Hastalar GOLD sınıflandırmasına göre sınıflandırıldı. 4 hasta grubu ve 1 kontrol grubu olmak üzere toplam 5 grup oluşturuldu. Gruplardan alınan venöz kan örneklerinden Copeptin ve Galectin-3 düzeyleri ölçüldü. Veriler SPSS versiyon 20.0 kullanılarak değerlendirildi. $P < 0.05$ olan değerler istatistiksel olarak anlamlı kabul edildi.

Bulgular: Copeptin düzeyleri GOLD 1, GOLD 2, GOLD 3 ve GOLD 4 hasta gruplarında istatistiksel olarak anlamlı derecede yüksek bulundu ($p < 0,001$). Kontrol grubunda anlamlı fark saptanmadı ($p = 0,667$). Galectin-3 düzeyleri GOLD 1, GOLD 2, GOLD 3, GOLD 4 gruplarında istatistiksel olarak anlamlı derecede yüksek bulundu ($p < 0,001$). Kontrol grubunda anlamlı fark saptanmadı ($p > 0,05$). C Reaktif Protein ve WBC değerleri, GOLD 4 grubunda istatistiksel olarak anlamlı olarak yüksek bulundu ($p < 0,001$). GOLD 1 grubunda ve kontrol grubunda istatistiksel olarak anlamlı olarak düşük bulundu ($p < 0,001$). PH düzeyleri GOLD3 ve GOLD 4 gruplarında istatistiksel olarak anlamlı derecede düşük saptandı ($p < 0,001$). PCO2 düzeyi GOLD 4 grubunda istatistiksel olarak anlamlı derecede yüksek saptandı ($p < 0,001$). PCO2 düzeyi GOLD 1 ve kontrol gruplarında istatistiksel olarak anlamlı derecede düşük bulundu ($p < 0,001$).

Sonuç: Akut KOAH alevlenmesi acil servislere sık başvuran, yüksek mortalite ve morbiditeye sahip olan bir hastalıktır. Acil servise başvuran Akut KOAH alevlenmesi olan hastalarda hastalığın şiddetini erken tanımlamak, hastalığın prognozunu iyileştirmektedir. Çalışmamız bildiğimiz kadarıyla literatürde Copeptin ve Galectin-3 düzeylerini akut KOAH alevlenmesi olan hastalarda beraber değerlendiren ilk çalışma olma özelliğini taşımaktadır.

Çalışmamızın sonuçlarına göre, bu hasta grubuna acil servislerde tanı koymak ve hastalığın şiddetini belirlemek için geçen süre kısaltılabilir. Hastalara istenen gereksiz tetkik sayısı azaltılarak tedavi maliyeti düşürülebilir. Erken hastane yatışları gerçekleştirilerek tedavileri hızlı bir şekilde başlanabilir. Bu sayede hastaların acil servislerde kalma süreleri azaltılabilir ve uygunsuz taburculukların önüne geçilebilir. Akut KOAH alevlenmesi olan hastalara yaklaşımda çalışmamız ve yapılacak benzeri çalışmaların sonuçlarına göre mevcut tanı ve tedavi kılavuzları yeniden düzenlenebilir. Bu konuda daha ileri çalışmalara gereksinim vardır.

Anahtar kelimeler: KOAH, Copeptin, Galectin -3, Akut KOAH alevlenmesi

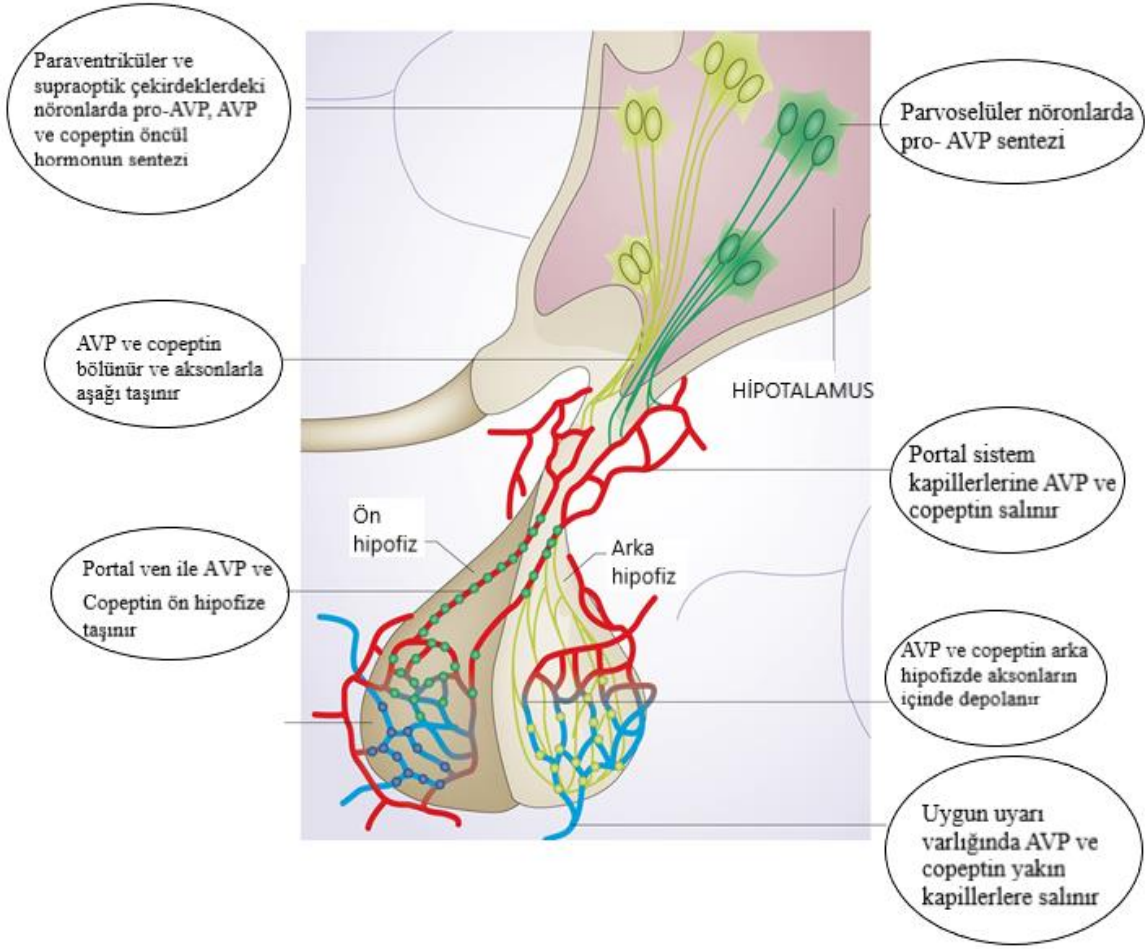

Şekil. AVP ve Copeptin'in hipotalamus'dan sentezi

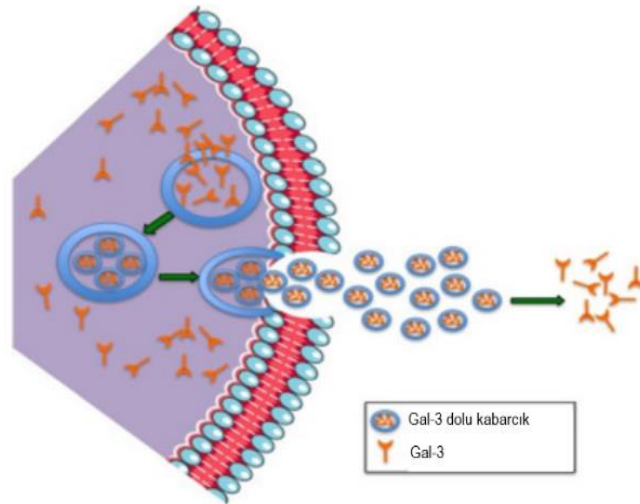

Şekil. Galektin-3 sekresyonu

IV. KURUMSAL KABİLİYET ve KAPASİTENİN DEĞERLENDİRİLMESİ

A) STRATEJİK PLANDA ÖNGÖRÜLEMİYEN KURUMSAL KAPASİTE İHTİYAÇLARI

Hedeflere ve performans göstergelerine ilişkin stratejik planda belirtilen risklerden personel, fiziki, teknolojik ve mali kaynaklar konusundaki öngörülen bazı riskler ve öngörülmeven pandemi riski gerçekleşmiş ve bu nedenle performans göstergelerinin bazılarında hedefin altında kalınmıştır.

Ancak hedeflere ve performans göstergesi değerlerine ulaşmada, stratejik planda öngörülmeven yeni personel, fiziki, teknolojik ve mali kaynak ihtiyacı birçok göstergede ortaya çıkmamış olup bazı göstergeler için mali kaynak temin edilememiştir.

B) ÜSTÜNLÜKLER

- 1- Dinamik akademik ve idari kadro
- 2- Öğrencilere KYK bünyesinde sunulan barınma olanakları
- 3- Öğrencilerin inanç ve değerlerine gösterilen saygı
- 4- Huzurlu ve güvenli bir eğitim ortamı
- 5- Öğrencilerin öğretim elemanlarına ve üniversite yöneticilerine kolay ulaşabilmeleri
- 6- Yeterli altyapı hizmetleri (temizlik, yemek)
- 7- Derslik ve eğitim teknolojilerinin yeterliği
- 8- Coğrafi konum olarak büyük şehirlere yakın olması
- 9- Öğrencilerin sağlık hizmetlerini kolay bir şekilde alabilmeleri
- 10- Üniversite hastanesinin kurulmuş olması

B) ZAYIFLIKLAR

- 1- Yerleşke alanının yeni kurulacak fakülteler/yüksekokullar için imar planı yetersizliği
- 2- Yerleşkede yeşil alan eksikliği ve sosyal alanların az olması, öğrencilerin ihtiyacını karşılayacağı çarşı vb binaların aktif olmaması
- 3- Üniversitemizin artan öğrenci sayısını karşılayacak ulaşım imkanının gitgide zorlaşması ve risk taşıması
- 4- Sosyal ve spor tesislerinin yetersizliği
- 5- Oryantasyon ve PDR hizmetlerinin yetersizliği
- 6- Kantin, kafeterya, kırtasiye ve rekreasyon hizmetlerinin yetersizliği
- 7- Üniversitenin kurumsallaşma düzeyinin düşük olması ve belirli alanlarda uzmanlaşmaya önem verilmemesi
- 8- Yurtdışı ve yurtiçi hareketlilik programlarından yararlanma düzeyinin düşük olması

9- Yabancı dil öğretimindeki yetersizlikler

10- Üniversitenin eğitim ve öğretimden sonraki ana amacı olan bilimsel araştırma faaliyetleri yürütecek aktif ve yeterli akademisyen bulunmaması

11- Son sınıf öğrencilerine yönelik iş hayatına geçişte yol gösterici rehberlik faaliyetlerindeki eksiklikler

12- Kurum faaliyetlerinin etkisini ölçmeye yönelik çalışmaların yetersiz olması

13- Üniversitemizi her açıdan verimli kılacak akademik ve idari personelin geliştirilmesine yönelik çalışmalarındaki yetersizlik

14- Kurumsal aidiyet duygusunun olmaması (Çalışanlar ve öğrenciler arasında üniversiteli olma kimliğinin yeterince gelişmemiş olması)

15-Eğitim-Öğretim faaliyetleri ve kurumsal kimlik olarak yaklaşık 14 yıllık bir geçmişi olmasına rağmen, üniversitenin hem idari hem de akademik birimlerinde kurumsallaşmanın yeterince benimsenmemiş olması.

16-Bazı bölümlerde eğitim, öğretim ve idari konular hakkında tecrübe ve bilgi eksikliği sonucu risklerin ortaya çıkabileceğinin göz önüne alınmaması.

C) DEĞERLENDİRME

01/03/2006 tarihli ve 5467 sayılı Kanunla kurulmuş olan, Yozgat Bozok Üniversitesi Aralık 2020 tarihi itibari ile 914 akademik personel 12 yabancı uyruklu akademik personel, 425 İdari personel, 680 diğer personelden (Sözleşmeli Personel ve İşçi) ve 21.896 öğrencisi ile aktif olarak eğitim öğretim faaliyetlerine devam etmekte ve kurumsallaşmasını sürdürmektedir.

Yozgat Bozok Üniversitesinin benimsediği bilim ve teknoloji politikasının temel amacı, kamu ve özel sektörün yenilik yeteneğini artırmak, bilim ve teknolojide yetkinleşmek ve bu yetkinliği ekonomik ve sosyal faydaya dönüştürmektir. Bu çerçevede; ulusal yenilik sistemi bilim ve teknoloji alanında kurumlar arası işbirliğini ve özel sektörün sistem içindeki etkinliğini artıracak şekilde geliştirebilecektir. Özel sektör ile üniversitemiz ve araştırmacı insan gücü yetiştirilmesine yönelik programlar üniversitemizin ve dış beklentilerin ihtiyaçlar doğrultusunda çeşitlendirilerek uygulanmaktadır. 2017-2021 yıllarını kapsayan Stratejik Planımızda sektör temsilcilerinden gelen görüşler doğrultusunda ülkemizde istihdama katkı sağlayacak donanımlı öğrenciler yetiştirmek için eğitim öğretimin güncel tutulması stratejik hedeflerimiz arasında yerini almış ve uygulanmaya da azami gayret gösterilmektedir.

Üniversitemiz ulusal ve uluslararası hedeflerini gerçekleştirmede bilimsel, teknolojik sosyal ve ekonomik katkılarının yanında ülkemizin yetişmiş insan gücüne katkı sağlamak amacıyla kaliteli ve güncel düzeyde eğitim öğretim faaliyetlerini sürdürmeye devam etmektedir. Bölgenin ve ülkemizin beklentilerine karşılık verecek yeni program ve bölümler ihdas etmek suretiyle gelişimini devam ettirmektedir.

Kurumsal faaliyetlerinin nitelik ve niceliğini artırarak sürdürebilmek amacıyla üniversitemiz, teknik altyapısını güçlendirmeye devam etmekte ve araştırmacılara sosyal alanda daha fazla hizmet sunmaya çalışmaktadır. Bu hizmetlerle hem yeni araştırmacıların katılımı hem de mevcutların motivasyonu ve başarısı arttırılmaya çalışılmaktadır.

Üniversitemiz akademik ve idari yönetim sistemini yürürlükteki kanun, yönetmelik ve kararnamelere bağlı olarak yapılandırmış ve yapılandırılmaya devam etmektedir. Üniversitemiz gerekli kaynakların sağlanması ve hizmetlerin sürdürülmesi ve memnuniyetin artırılması için kaynakları etkin olarak kullanmaktadır.

Ulusal ve uluslararası akademik kurumlar arasında etkin konuma gelme çabasını güden Yozgat Bozok Üniversitesi kurumsal yapılanması, akademik faaliyetleri, bilimsel çalışmaları, yöremize ve ülkemize doğrudan ve dolaylı olarak sağladığı sosyo-ekonomik katkılarıyla yeni kurulmuş ve gelişen bir üniversite olarak hedeflerini gerçekleştirilmeye çalışmaktadır.

V. ÖNERİ VE TEDBİRLER

- 1- Fiziksel alt yapının geliştirilmesi için mali kaynaklar ayrılmalı ve en verimli şekilde kullanılmalıdır
- 2- Eğitim-öğretim ve bilimsel araştırma faaliyetlerinde kendinden önde olan diğer üniversitelerin çalışma yöntemleri takip edilmeli, kendine uyan kısımları uyarlanmalıdır
- 3- Sosyal ve kültürel etkinlikler için daha fazla mali kaynak ayrılmalıdır
- 4- En önemlisi üniversite-sanayi işbirliği geliştirilmeli, bu bağlamda sanayicinin istekleri doğrultusunda kalifiye ara eleman yetiştirilmeli, hatta üniversitelerin ilgili birimleri AR-GE birimi olacak şekilde faaliyet göstermesine yönelik gerekli düzenlemeler yapılmalıdır.
- 5- Üniversiteye ulaşım noktasında yetersizlikleri giderecek tedbirler bugünden alınmalıdır
- 6- Kampüs içerisindeki alanların geleceğe dönük planlamaları daha titizlikle yapılmalıdır
- 7- Bilgisayar ve laboratuvar alt yapısı daha da güçlendirilmelidir
- 8- Çevre düzenlenmesi ve ağaçlandırma çalışmaları hızlı bir şekilde devam ettirilmelidir
- 9- Uluslararası Araştırma Geliştirme faaliyetlerini destekleyen kurum ve kuruluşlarla ilişkiler geliştirilerek orta ve uzun vadeli projeler gerçekleştirilmelidir.
- 10- Öğretim elemanlarına proje yürütme noktasında gerekli teşvik sağlanmalı, ayrıca proje üretme ve uygulama safhalarının takibi ve proje çıktılarındaki verimliliğin artırılması için gerekli adımların atılmalıdır
- 11- Öğretim elemanlarının uluslararası saygın dergilerde daha fazla sayıda ve daha kaliteli makaleler yayınlamasını sağlanmalı, uluslararası saygın konferans ve sempozyumlara katılımı desteklenmelidir
- 12- Eğitim teknolojilerinin derslerde kullanımı yaygınlaştırılmalıdır
- 13- Sürekli eğitim faaliyetleri arttırılmalıdır
- 14- Mezunlar ile olan ilişkileri geliştirmeye/güçlendirmeye ve de kurumsallaştırmaya yönelik çabalar arttırılmalıdır
- 15- Destek hizmetlerinin daha sağlıklı ve yararlı olabilmesi için birimler arası işbirliği ve bilgilendirmeye gereken önem verilmelidir
- 16- Kurum idari personeli sahiplenilmeli, kurumsallaşma düzeyinin artırılması için eyleme geçilmesi noktasında adımlar atılmalı, idari personelin kalite ve nitelik düzeyi eğitim vb. çalışmalarla artırılmalıdır.
- 17- Performansa dayalı değerlendirmeye (ödüllendirmeye-özendirmeye) yönelik mekanizmanın olmaması, çalışanlar arasında rekabet ve özendirici unsurların eksikliğine bağlı olarak performans kaybına ve sadece rutin işlerin yapılması sonucunu doğurmaktadır. Bu nedenle mutlaka özendirici ve performansa dayalı değerlendirme olanağı sağlayacak değişiklikler yapılmalıdır

18- Eğitim programları, yürütülen bilimsel arařtırmalar ve topluma hizmet sunum faaliyetleri ile her yıl Yüksek Öğretim Kurumu tarafından belirlenen öğrenci kontenjanlarıyla orantılı olarak akademik ve idari kadroların Üniversitemize tahsis edilmesinin, eğitim-öğretim hizmetlerinin kalitesinin yükseltilmesi ve topluma sunulan hizmetlerde etkinliđin artırılmasında önemli rol oynayacağı düşünölmektedir

19- Üniversitemizin gelecekte risklerle karşılaşmaması için idari ve akademik kadro niteliđini artıracak önleyici kontrol faaliyetleri belirlenmeli ve niteliđi artırıcı bu kontrol faaliyetleri, riskler sonuca dönüşmeden uygulanmalıdır

Sonuç olarak; Faaliyet Raporunda belirtilen bilgiler ışığında, idarenin sahip olduđu kaynakların etkili, ekonomik ve verimli bir şekilde stratejik amaç ve hedeflerine ulaşmak için kullanılması halinde ilimize ve ölkemize katkı sağlayacağı düşünöncesi ile paydařlarımızın katılımını temenni etmekteyiz.

VI. EKLER

A. İç Kontrol Güvence Beyanı

İÇ KONTROL GÜVENCE BEYANI

Üst yönetici olarak yetkim dahilinde;

Bu raporda yer alan bilgilerin güvenilir, tam ve doğru olduğunu beyan ederim.

Bu raporda açıklanan faaliyetler için bütçe ile tahsis edilmiş kaynakların, planlanmış amaçlar doğrultusunda ve iyi mali yönetim ilkelerine uygun olarak kullanıldığını ve iç kontrol sisteminin işlemlerin yasallık ve düzenliliğine ilişkin yeterli güvenceyi sağladığını bildiririm.

Bu güvence, üst yönetici olarak sahip olduğum bilgi ve değerlendirmeler, iç kontroller ve Sayıştay raporları gibi bilgim dahilindeki hususlara dayanmaktadır.

Burada raporlanmayan, idarenin menfaatlerine zarar veren herhangi bir husus hakkında bilgim olmadığını beyan ederim. **(Yozgat–Şubat 2021)**

NOT: 5018 sayılı Kanunda belirtilen iç kontrol standartları oluşturulmuş, sistemin oturtulması ve iç kontrol süreçlerinin uygulanmasına yönelik çalışmalar devam etmektedir.

Prof. Dr. Ahmet KARADAĞ
Rektör

B. Mali Hizmetler Birim Yöneticisinin Beyanı

MALİ HİZMETLER BİRİM YÖNETİCİSİNİN BEYANI

Mali hizmetler birim yöneticisi olarak yetkim dahilinde;

Bu idarede, faaliyetlerin mali yönetim ve kontrol mevzuatı ile diğer mevzuata uygun olarak yürütüldüğünü, kamu kaynaklarının etkili, ekonomik ve verimli bir şekilde kullanılmasına temin etmek üzere iç kontrol süreçlerinin işletildiğini, izlendiğini ve gerekli tedbirlerin alınması için düşünce ve önerilerimin zamanında üst yöneticiye raporlandığını beyan ederim.

İdaremizin 2020 yılı Faaliyet Raporunun “ III/A- Mali Bilgiler” Bölümünde yer alan bilgilerin güvenilir, tam ve doğru olduğunu teyit ederim. **(Yozgat-Şubat 2021)**

NOT: İç süreç yönetimi henüz kanunun öngördüğü şekilde oluşturulmadığı, sistemin oturtulması ve iç kontrol süreçlerinin uygulanmasına yönelik çalışmalar devam ettiğinden sadece ikinci paragraftaki bilgilere güvence verebilirim.

Alpaslan DOĞAN
Strateji Geliştirme Daire Başkanı



YOZGAT BOZOK ÜNİVERSİTESİ
STRATEJİ GELİŞTİRME DAİRE BAŞKANLIĞI

ERDOĞAN AKDAĞ KAMPÜSÜ ATATÜRK YOLU 7.KM 66100 MERKEZ YOZGAT